O TEMPO

Distrito Federal e Niterói

Tempo bom, com nebulosidade. Temperatura elevada. Ventos frescos.

Máxima: 31.3.
Minima: 22.5.

12 PÁGINAS — 300 RÉIS

Diario Carioca

Fundador: J. E. DE MACEDO SOARES

TERÇA-FEIRA 31 MARÇO

ANO XV RIO DE JANEIRO Diretor: HORACIO DE CARVALHO JUNIOR PRAÇA TIRADENTES n.º 77 N. 4.229

PRESOS OS CHEFES DA ESPIONAGEM NAZISTA DO RIO GRANDE DO SUL

Agiam em Colaboração Com o Adido Naval do Reich na Argentina e Altos Funcionarios Das Representações Diplomaticas Germanicas em Diversos Paises da América

A PRIMEIRA FOTOGRAFIA DE NIELS CRISTIANSEN — A' esquerda, debruçado sobre uma mesa, aparece o famoso espião nazista, na Delegacia de São Paulo. A' direita, vemos dois de seus principais auxiliares, Gerhard Schroeder e Ulrich Webele, este ultimo filho do consul alemão em Santos.

Hans Clason Centralizava as Ações dos Agentes do Reich

Novas Revelações Sobre a Grande Rede de Espionagem Nazista No Brasil, Com Ramificações Em Todo o Continente

PORTO ALEGRE, 30 (A. N.) — Prosseguindo na serie de diligencias que vem realizando no sentido de desmascarar a atividade da 5.ª coluna no Brasil, cuja atividade no Rio Grande do Sul já é conhecida através das publicações feitas nesse sentido, a delegacia de Ordem Politica e Social conseguiu agora concretizar, em sensacional investigação, um punhado de desconfianças, existentes desde algum tempo, com a prisão de varios espiões ligados diretamente a outros agentes residentes em S. Paulo e no Rio de Janeiro, os quais, por sua vez, mantinham contacto com a embaixada Alemã e o Ministerio das Relações Exteriores do Reich. Os resultados dessa diligencia fizeram luz sobre toda a atividade do nazismo no Brasil, o qual formava uma rêde de espionagem por toda a America do Sul, indo até á America do Norte. Para se ter uma idéia exata do trabalho desenvolvido, vamos entrar nos pormenores das investigações fazendo um relato minucioso de toda a ação policial, desde as desconfianças iniciais, até a prisão dos agentes de espionagem em Porto Alegre. Ha cerca de dois anos apareceu em Porto Alegre, indo trabalhar na Casa Alemã & Cia., Hans Curt Werner Meyer Clason, que tambem empregava sua atividade na firma Berwanger & Cia. As primeiras suspeitas da policia contra Clason, encontraram suas justificativas no fato de levar ele uma vida faustosa, o que não correspondia ao ordenados que ganhava. Ao lado de sua atividade naqueles dois estabelecimentos, Clason realizava grandes negocios com oleos e graxas, banha e outros produtos, tudo destinado á Alemanha. Os inspetores da delegacia de Ordem Politica, começaram então a exercer controle sobre a pessoa de Clason, numa "campanha" rigorosa, no decorrer da qual, encontraram elementos seguros de que sua ação não se limitava apenas a um simples emprego comercial.

Ligação Com S. Paulo

Nossa policia poude saber que ele mantinha ligação com um tal Eduard Arnold, residente em São Paulo, a quem se acha-

(Conclue na 3ª pag.)

A Turquia Não Tende Para o Eixo

Aviões de Fabricação Inglesa e Norte-Americana Pilotados Por Aviadores Turcos

ANCARA, - 30 (Por John Wallis, correspondente da Reuters).

Os propagandistas alemães, que recentemente insistiram que as relações turco-sovieticas haviam se agravado, presenciaram, agora, dois acontecimentos, verificados durante as ultimas 24 horas, que parecem demonstrar o absurdo das alegações germanicas.

Primeiro, no sabado á noite, o ministro turco do Exterior, sr. Serajoglu, o embaixador britanico, sir Hugh Knatchbull Hughesen, e o embaixador russo, sr. Vinogradov, deram provas de sua amisade, ao entrarem num dos principais restaurantes de Ancara, afim de tomarem café, após haverem jantado juntos.

A segunda ocorrencia deu-se tambem no sabado, quando o povo de Ancara, ouvindo o ronco de motores de avião, olhou para cima e viu diversos aparelhos, bombardeiros "Blenheim", do tipo mais moderno, que procediam do Oriente Medio, pilotados por aviadores turcos, e que se dirigiam ás suas bases.

Bombardeiros Americanos Atravessam o Pacifico Em Vôo Direto

O Povo Australiano Está Muito Satisfeito Com a Creação do Novo Conselho de Guerra

Rechaçados os Ataques Japoneses Contra o Norte da Australia

SYDNEY, 30 (Reuters) — O comandante da Real Força Aerea Australiana revela que bombardeiros norte-americanos estão sendo transportados em vôo direto através do Pacifico para a Australia, afim de reforçar o poderio aereo aliado nesse teatro da guerra.

SATISFEITA A AUSTRALIA

MELBOURNE, 30 (Reuters) — "O fato de que a Australia tenha um voto direto na alta direção da guerra no Pacifico é fonte de profunda satisfação" declarou o primeiro ministro da Australia, sr. Curtin, comentando a proxi-

(Conclue na 3ª pag.)

"Hitler, o Profeta da Morte" — (Oferta do leitor do DIARIO CARIOCA), sr. T. F. CERNI)

Revelado o Codigo Secreto de Espiões

TEXTO DAS MENSAGENS ENVIADAS PARA BERLIM POR NILS CRISTENSEN

O Perigoso Agente Tinha Auxiliares Em Todos os Paises da America

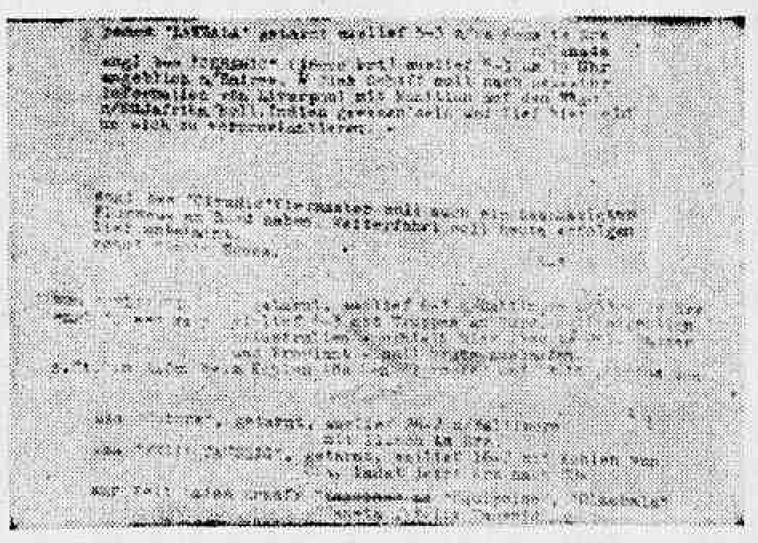

A fotografia acima reproduz o texto de novas mensagens de Cristensen

Já se encontram divulgados varios dados sobre a ação desenvolvida, em nossa capital, pelo agente Nils Cristensen, cujas instruções de serviço apreendidas em seu poder vieram demonstrar que possuia o mesmo auxiliares não só em outros paises como até dentro dos proprios navios de guerra das nações inimigas da Alemanha. Foi tambem Cristensen quem enviou para Berlim a mensagem relativa á partida de nosso porto do Queen Mary", com destino á Australia, levando a seu bordo oito mil homens. Agora, a Policia acaba de fornecer novas traduções de mensagens enviadas por aquele elemento para Berlim. Uma delas, muito importante, tem a seguinte redação:

"Inglaterra — "Ceramic" ... ... (18.000 toneladas) — partiu 5-3.

(Conclue na 3ª pag.)

O Mais Audacioso dos Raids da RAF!

Bombardeiros Ingleses Efetuaram Grandes Destruições Em Lubeck, Porto Alemão No Baltico

LONDRES, 30 (R.) — Os bombardeiros da RAF efetuaram grandes destruições em Lubeck, á noite passada, relata o Serviço de In-

(Conclue na 3ª pag.)

Os Alemães Forçam a Entrada de Laval Para o Gabinete de Vichy

A VOLTA DO EX-PREMIER EM TROCA DA TRANSFERENCIA DO GOVERNO PARA PARIS

Laval Iria a Berlim Negociar Com Hitler

LONDRES, 30 (R.) — Tudo indica que os alemães estão mais uma vez tentando forçar seu antigo protegido — Pierre Laval — a ocupar um cargo no governo de Vichy.

Anuncia-se que o sr. Laval realizou ha pouco uma entrevista com o marechal Petain, na qual ficou assentado que esse politico reassumisse o cargo de ministro da Defesa e que o almirante Darlan seria demitido, pois sua impopularidade fóra do comum, no seio de todas as classes, não lhe permite exercer uma atividade util no ponto de vista germanico.

Em troca desse ato de "colaboração", é provavel que os alemães tenham prometido a volta de mais alguns prisioneiros franceses, permitindo ainda a transferencia do governo para Paris.

Friza-se nesta capital que os governos da Inglaterra e dos Estados Unidos não teem qualquer ilusão quanto á significação de tal fato. Se o sr. Laval voltar ao governo com sede em Paris, cidade ocupada pelo inimigo, o regime do marechal Petain terá perdido assim os derradeiros vestigios de independencia.

Os circulos autorizados de Berlim, segundo se sabe aqui, abstêm-se de fazer comentarios, chegando mesmo a declarar que ignoram de quem partiu a iniciativa do encontro. Mas, um correspondente da agencia telegrafica suiça declara que a en-

(Conclue na 3ª pag.)

A Ação das Atividades Brasileiras Repercute em Londres

COMO SE EXPRESSOU A IMPRENSA INGLESA

LONDRES, 30 (Reuters) — A imprensa londrina está dando grande destaque ás medidas tomadas pelas autoridades brasileiras contra a espionagem e o quinta-colunismo, antes que ambos se convertam num grave perigo.

Alem de sustentar a crença de que o Eixo mantinha uma bem cuidada organização subversiva tanto no Brasil como em varios outros paises sul-americanos, onde existiam igualmente as suas minorias, a opinião publica britanica acredita que as autoridades brasileiras, com as drásticas medidas agora adotadas, têm a situação perfeitamente controlada e estão em condições de enfrentar quaisquer emergencias. Alem disso, a descoberta de uma poderosa estação transmissora, com força suficiente para comunicar-se facilmente com Berlim, é encarada como um fato particularmente feliz, capaz de acabar de vez com as atividades dos quinta-colunistas, que, em geral, mostram-se inofensivos quando privados das instruções dos seus chefes nazistas.

"SÃO PAULO"
Companhia Nacional de Seguros de Vida
Sucursal no Rio de Janeiro: — AV. RIO BRANCO, 111 6º
DIRETORES
Dr. José Maria Whitaker
Dr. Erasmo Teixeira de Assumpção
Dr. J. C. de Macedo Soares

Diario Carioca

EXPEDIENTE:

Diretoria :

Horacio de Carvalho Junior
diretor-presidente

J. B. Martins Guimarães
diretor gerente

Rogerio de Carvalho
diretor-tesoureiro

Danton Jobim
diretor-secretario

DIRETORES - ASSISTENTES

F. J. Teixeira Leite
Henrique de Moura Liberal

TELEFONES :

Direção : 22-3023 — Chefe da Redação e Secretaria 42-5571 — Redação: 22-1559 — Administração e Gerencia: 22-3035 — Publicidade : 22-3018 — Oficinas: 22-0824 — Gravura: 22-1785

Nota — Os comentarios editoriais deste jornal sobre assuntos internacionais, são de responsabilidade de seu diretor dr. Horacio de Carvalho Junior.

ASSINATURAS :

Para o Brasil :
Ano . . . . . . 75$000
Semestre . . . . 40$000

Para o Exterior :
Ano . . . . . . 180$000
Semestre . . . . 90$000

VENDAS AVULSAS:
Distrito Federal. . . $300
Interior $400

São cobradores autorizados os srs. J. F. de Carvalho e Antonio Ferreira da Rocha.

Percorre o interior do país a serviço desta folha o sr. Romualdo Perrotti, nosso inspetor.

REPRESENTANTES:

Minas Gerais—B. Horizonte Osvaldo N. Massote

Sucursal em São Paulo: Mario Cordeiro — Rua .. 488 — Salas 38 e 39 — Telefone 37001

Pernambuco — Recife: Rui Duarte

Alagoas — Maceió: Paulo Travassos Sarinho

Baía — Salvador: Virgilio D. Borba Jr.

Publicidade : 22-3018

PRAÇA TIRADENTES, 77

O Incomparavel Heroismo dos Ingleses no Ataque a Saint-Nazaire

COMO OS "COMANDOS" BRITANICOS EX ECUTARAM A ESPLENDIDA PROEZA

O PORTO FRANCÊS PARECIA UM INFERNO, PELO PANDEMONIO DAS EXPLOSÕES, TIROS E INCENDIOS

N. R. — A descrição que se segue é da autoria de um correspondente especial da Reuters que acompanhou as operações de desembarque no porto de Saint Nazaire, no estuario do rio Loire, onde está instalado um dos maiores estaleiros navais da Europa.

LONDRES, 30 (R.) — Os famosos "comandos" britanicos, a Marinha Real e a Real Força Aerea levaram a cabo uma nova incursão contra o inimigo no continente, em mais uma bem combinada operação de desembarque.

O porto francês de Saint-Nazaire, ocupado pelos nazistas, de uma importancia estrategica consideravel, dada a sua posição geografica, ficou esfacelado e as suas grandes docas e portentosos diques-secos — de onde surgiram os grandes "liners" "Atlantique", "Normandie" e "Pasteur" — estão destruidos ou obstruidos com a violenta explosão do "Buchanan" o ex-destroyer norte-americano escolhido para essa façanha e que os nazistas pretendem "haver destruido".

Esse ataque ao continente — sem duvida o mais audacioso e a muitos respeitos, o mais importante dos realizados até agora — alcançou esplendido sucesso se bem que tenha havido sacrificios que não são para desprezar.

COMBATERAM ATÉ' A MORTE!

Muitos dos componentes dos "Comandos" combateram até a morte — no cais, nas ruas, dentro das casas — e outros caíram prisioneiros.

Cabe á Marinha Real consideravel parte desse exito. O pessoal da Marinha conduziu o "destroyer" "Campbell Town" ex-"Buchanan", da Inglaterra a seu destino final, que era o porto de St. Nazaire, dirigindo-o até as comportas, se assim me posso exprimir, do grande dique-seco.

Enfrentando o inevitavel — isto é, submarinos inimigos, minas explosivas e defesas costeiras, sem levar em conta o intenso fogo da artilharia do porto concentrado contra o "destroyer", foi a tarefa conduzida com a maxima resolução, não se detendo diante de atravessarem o embocadouro, em meio do ribombo dos canhões inimigos.

Foi ali, onde as mansas aguas do Loire se encontram com as do Atlantico, que o heroico "destroyer" "Campbell Town" encontrou o fim de uma carreira gloriosa, enquanto os marujos e os elementos dos "comandos" ainda faziam troar os seus canhões, muito embora a popa estivesse a arder. Foi sómente quando as chamas começaram a se alastrar para o meio do navio que os nossos bravos atacantes saltaram da embarcação, varridos imediatamente por fogo mortifero das baterias nazistas.

GIGANTESCA EXPLOSÃO

O alcance total da operação conheceu-o o inimigo mais tarde, quando as cinco mil toneladas de forte explosivo, armazenadas no bojo do "destroyer" foram pelos ares, abalando a costa toda, espalhando a ruína e a destruição. E foi assim que o ex-"destroyer" norte-americano encontrou um lugar destacado na historia maritima ao lado do "Vindictive" e do "Bismarck", de fama universal.

Aos membros dos "Comandos" coube, em seguida, a ardua tarefa de desfechar um ataque terrestre em uma zona de defesas concentradas, equivalente ás de Portsmouth ou Plymouth. Desembarcando ao raiar do dia, passaram a arrazar sistematicamente as instalações portuarias, os portões dos diques e as usinas geradoras de eletricidade. Embora encontrassem por parte do inimigo oposição desesperada, souberam dominá-la.

O DESENVOLVIMENTO DA AÇÃO

As forças navais, por sua vez, não ficaram inativas, aproximando-se de St. Nazaire, enquanto os aparelhos da RAF bombardeavam intensamente o porto.

Encontrava-me então numa canhoneira, em companhia dos comandantes das forças navais e militares. As baterias de costa alumiavam, regularmente, o céu com reverberos de fogo.

Ao entrarmos no estuario ficamos cobertos por um palio de chamas, que iam de um ao outro lado da embarcação, lembrando colorido de uma estranha arcada gotica, extremamente brilhante. A habilidade dos nossos pilotos, entretanto, levou-nos até a entrada do Loire. Horas antes, nas trevas, encontravamo-nos a muitas milhas de distancia e em alto mar.

Ao subirmos o estuario, subitamente dos possantes holofotes varreram a superficie tranquila das aguas, projetando a sombra de nossos vasos. Instantes após estrondearam os canhões, espalhando fogo e metralha.

Houve um curto intervalo, de grande tensão, seguido de nova descarga. Desta vez, o "Campbell Town" replicou á altura. O rio ficou, então, coberto com um emaranhado fantastico de linhas, marcado cá e acolá por luzes cambiantes da polvora que se queimava e de estilhaços de granadas e bombas.

CANHONEIO INFERNAL!

O troar e o espocar do fogo dos canhões eram tal que mal se conseguia ouvir as ordens, gritadas a plenos pulmões, a uma distancia de mais de uma jarda.

Os holofotes germanicos alumiavam o cenario, em grande profusão. E o fogo dos nossos navios em pouco tempo foi reduzindo o numero de focos, que se assemelhavam a gigantescas lanternas.

Entrementes, as forças britanicas, que tinham avançado morosamente, aumentaram de rapidez rio acima, na direção dos diques, enfrentando a artilharia colocada nas praias.

BOMBARDEADO O "CAMPBELL-TOWN"

A atenção dos defensores nazistas estava particularmente concentrada no "Campbell-Town", que era alvo preferido dos canhões de uma e outra margem do rio. Indiferentes ao sibilar de projeteis de toda natureza e calibre, acompanhavamos com simpatia e ansiosos a derradeira viagem do ex-destroyer yankee.

Impavido, o destroyer prosseguia na sua rota. Um navio costeiro germanico tentou interceptar-lhe o caminho. Uma rajada de balas transformou-o em poucos minutos numa enorme fogueira. Aumentando a sua velocidade, já desenvolvendo mais de vinte nós, foi sereno de encontro ás comportas do dique.

EXPLOSÃO APOCALITICA

Pouco depois, seguiu-se um estrondo formidavel de uma explosão apocalitica que dominou, por instantes, o pandemonio incessante da canhoada.

Nossa canhoneira contornou a proa do "Campbell-Town", que estava de popa erguida, quase a prumo — como se procurasse galgar alguma colina ingreme — e alcançava o pequeno ancoradouro interior.

Acompanhado de seu estado maior, o coronel Newman, a quem cabia o comando das forças que iam operar em terra, saltou. "Boa sorte, camaradas!" Auguramos felicidade a todos e os vimos desaparecer por detrás de algumas edificações que estavam a arder, rumo ao dique seco.

Pesado fogo vinha em direção da bacia principal do rio e através do porto. Protegidos pelos predios adjacentes, demoramo-nos junto a um pequeno trapiche, durante alguns instantes em que os sobreviventes do "Campbell Town" passavam para a nossa embarcação. Finda essa tarefa, seguimos pelo canal-mestre, mais uma vez sob o fogo do inimigo que atirava de uma distancia inferior a 40 metros! Muitos dos nossos estavam feridos, mas as nossas metralhadoras, em descargas nutridas, repeliam os inimigos.

NUMEROSOS FERIDOS

A coberta estava juncada de feridos. Um forte homem, arrastando-se sobre o solo, administrava aos enfermos os primeiros socorros, apesar da superficie ser escorregadia. Aplicava "torniquetes" a largas feridas, de onde o sangue borbotava. Graças a sua calma e dedicação inumeras vidas foram salvas.

Contemplavamos, lá no continente, um cenario abrasador de destruição. Lembremo-nos, por instantes, das terriveis noites da "blitz" aérea contra Londres.

OS NAZISTAS ESTAVAM LOUCOS

Incendios ardiam em toda parte. Os alemães, como que possuidos do delirio, atiravam loucamente em todas as direções.

E o nosso pensamento voava junto aos membros dos "comandos" que, em terra firme, desafiando perigo, dentro da casa do proprio inimigo, continuavam a obra de aniquilamento sistematico iniciada.

Protegidos por grupos técnicos de assaltantes, iludiam o inimigo dando-lhe a impressão de que vastas forças de ocupação haviam desembarcado na costa francesa.

Foi, para nós, um momento tragico aquele em que constatamos que, infelizmente, certa parte das tropas combatentes dos "comandos" jámais poderia ser evacuada.

O coronel Newman encarara essa possibilidade. Nem por isso hesitou um só instante no desembarcar e seguir, praia áfora, á frente de seu estado maior.

O PLANO DE ATAQUE

O plano de ataque destinava uma tarefa especial a cada um dos homens e era, assim, impossivel evitar que alguns dos homens deixassem de regressar.

Pude obter, mais tarde, dados completos e ouvir historias de fontes diretas, contadas por homens que se achavam a bordo do "Campbell Town", quando este se esfacelou de encontro ás comportas do dique.

Um jovem marinheiro declarou-me: "Fomos chamados a postos. Dirigi-me para a minha posição, no castelo da proa, junto a um dos canhões. Fomos descobertos pelos holofotes inimigos e, então, teve inicio a "brincadeira". Que divertimento! Fizemos fogo uma meia duzia de vezes. Apenas uma salva em comparação com o terrivel canhoneio inimigo. Apenas um balazio estourava no pé de um dos nossos canhões, um choque tremendo — resultante do encontro com as comportas dos diques — lançou-me a uns seis pés de distancia.

O TRABALHO DOS "COMANDOS"

Os sobreviventes do "Campbell Town" estavam cobertos de destroços das destruições executadas em terra firme pelos homens dos "comandos".

Estes haviam vencido as dificuldades de desembarque. Dominando a oposição nazista solidamente estabelecida, dirigiram-se inflexivelmente para os objetivos pre-determinados, impedindo, com seus canhões e morteiros, que o inimigo efetuasse qualquer movimento tendente a impedir o alvo vital: — a destruição das instalações portuarias e dos diques-secos.

DESTRUIDOS OBJETIVOS MILITARES

Trabalhando com uma rapidez que deve ter espantado os proprios germanicos, os esquadrões de arrasamento britanicos colocaram formidaveis cargas de explosivos ás pontes, comportas, edificios de importancia.

Ateado o fogo ás mechas, essas obras desfaziam-se, céu acima, alguns segundos depois.

Compreende-se que os primeiros comunicados inimigos sobre o raide contra Saint Nazaire hajam feito referencias a "tropas paraquedistas".

Dada a rapidez com que foi realizado, tiveram os nazistas a impressão de que o ataque só poderia ter vindo do céu.

Uma das explosões destruiu inteiramente uma estação geradora das docas e outra deve ter destruido as comportas da bacia principal.

Essa destruição é de alta importancia: sem essa comporta, os submarinos que se achavam ancorados no porto sofreram avarias assim que a maré baixou.

CNTINUARAM OS ESTRONDOS

Quando a nossa canhoneira deixou o porto incendiado, a batalha em terra atingia o seu auge. Muito tempo após havermos partido do estuario, pudemos ouvir fortes estrondos e ver seus clarões. Uma das explosões que iluminou o céu num circulo de muitas milhas de extensão fez-se ouvir ás 4 horas da madrugada, precisamente. Era o "Campbell" que voava pelos ares com seus milhares de quilos de explosivos.

Clarões produziam-se do lado do mar, indicando-nos que estava se processando uma ação naval.

Cuidamos dos feridos. Aos mais graves distribuimos morfina. Todos denotavam, entretanto, uma grande coragem, orgulhosos da operação em que haviam participado.

A VINDA DE "DESTROYERS" INGLESES

Ao alvorecer, voltamos ao ponto previamente combinado, apesar da maioria da tripulação estar ferida e de dispormos de escassa munição. De repente, avistamos os "destroyers" britanicos que retornavam. Durante a noite, tinham enfrentado um ataque de forças navais inimigas superiores. Estas, entretanto, haviam sido rechaçadas.

Uma outra escolta de "destroyers" juntou-se ás nossas embarcações, trazendo-nos noticias de que haviam sido avistadas três das nossas lanchas de ataque e que ainda outras, com grande numero de sobreviventes, tinham já chegado á Inglaterra.

A viagem de regresso foi feita sob continua atividade aerea inimiga. Poucos foram, entretanto, os ataques e não sofreram nenhuma perda. Formações de caças britanicos vieram ao nosso encontro. Achavamo-nos a muitas milhas da Inglaterra quando divisamos os primeiros "Beaufighter". Eramos, nesse momento, perseguidos por um "Junker-88".

HEROISMO DE UM PILOTO DA R. A. F.

Um dos nossos caças entrou imediatamente em ação. Três estrondosos "hurras" saudaram em todos os tombadilhos a queda do JU 88" ao mar. Infelizmente, o nosso piloto lançara-se com tal entusiasmo contra o inimigo que colidiu com este, em pleno ar, caindo ao mar igualmente.

Diversos aparelhos alemães procuraram avisinhar-se do nosso ... durante o dia. Os "Beaufighters", os "Hudsons" da R. A. F., intervinham prontamente. Dessa forma, somente dois ligeiros ataques de bombas foram tentados pelo inimigo.

O ultimo lote de sobreviventes, que acaba de chegar, inclue mais tropas dos "commandões" mas é certo que muitas destas tiveram de ficar na França.

E foi assim que um punhado de soldados conseguiu uma vitoria para sua patria desferindo um golpe que será sentido durante muitos meses pelos alemães.

Os Russos Conservam a Iniciativa dos Ataques em Toda a Frente Oriental

Fracassaram os Alemães Na Batalha de K alinin Que Durou Cinco Dias --- Os Nazistas Perderam Dois Mil e Quatrocentos Oficia is Nestas Operações

LONDRES, 30 (R.) — Os alemães fracassaram no contra-ataque, em larga escala, que lançaram na provincia de Kalinin, com o objetivo de aliviar a pressão exercida pelos russos no grande claro aberto nas linhas germanicas situadas ao norte de Smolensko.

A arrancada do exercito nazista, que os sovieticos declaram ser a primeira operação de vulto intentada naquele setor nestes ultimos meses, provocou uma das mais encarniçadas batalhas desta campanha. Durante cinco dias, os russos conservaram a iniciativa e os alemães deixaram 2.400 mortos no terreno, além de 35 carros de assalto e 22 aviões.

Ao que anuncia Moscou, a "wermacht" não só fracassou na tentativa de romper as posições russas, afim de alcançar a zona ribeirinha, como foi obrigada a recuar e passar á defensiva.

Nessa arrancada, lançaram os alemães uma divisão da "Guarda Negra SS", o 312º Regimento de Infantaria, o 11º Regimento Motorizado, a 110ª Divisão de Infantaria e numerosos grupos de "panzer-divisionem".

Outras noticias indicam que o exercito do general Shokovs, que se movimenta em direção a Smolensko, numa frente de 300 milhas, capturou, nestes ultimos dias, novas cidades e aldeias que se achavam em poder dos alemães.

Num contra-ataque desferido com o proposito de recapturar uma dessas aldeias, os germanicos deixaram 300 mortos no campo de batalha. Em outro setor, as forças do Reich perderam 850 homens entre oficiais e soldados.

Na frente de Leningrado, ferozes batalhas se ferem continuamente e, segundo despachos de Moscou, cerca de 3.200 alemães perderam a vida, quando os russos conquistaram uma aldeia fortificada depois de dois dias de luta.

A recapitulação do desenvolvimento da luta na semana que findou em 28 — contida num comunicado do alto comando alemão — refere-se reiteradamente a "repetidos ataques sovieticos ao longo de todo o "front".

Em todos os setores da frente, aliás, continua a atividade com ataques persistentes dos russos contra fortins germanicos, principalmente nos setores de Leningrado, Kalinin e Smolensko. Nesses três setores, os ataques russos parecem se revestir ora de carater de operações rapidas de guerrilhas, ora do aspecto de vigorosos ataques.

Os alemães lançam contra-ataques acompanhados de forças que, ás vezes, atingem a 30 e 50 carros de assalto. Os correspondentes alemães aludem em suas cronicas, á rapidez com que o adversario reorganiza as fortificações conquistadas. As operações lançadas contra esses postos, transformados pelo inimigo, são invariavelmente custosas — revelam declarações oficiosas alemãs — mas tais declarações mencionam que o exercito germanico deve esgotar a todo transe, o inimigo. Enquanto os alemães, desde alguns dias, nos mencionam cifras sobre as perdas do adversario, os sovieticos falam em divisões e regimentos aniquilados nos combates encarniçados da frente de Kalinin e do setor de Leningrado.

Segundo outras informações sovieticas, publicadas em Estocolmo, toda a região da Starai Russa, ainda em poder dos alemães, está sob o fogo da artilharia russa. Essa afirmação parece ser confirmada pela ausencia de noticias germanicas sobre o abastecimento aereo das guarnições cercadas.

Conquanto haja a este respeito informações contraditorias, um fator começa a dominar as operações em curso — o degelo.

Um dia, os alemães anunciam que o degelo impossibilita as operações; no dia seguinte, o terreno endureceu novamente. Parece possivel deduzir-se daí que o degelo não começou. Segundo pessoas informadas, decorrerão ainda duas semanas antes que tal se produza.

MAIS DE 2.400 OFICIAIS PERDIDOS

MOSCOU, 30 (R.) — Já está terminada a batalha de cinco dias travada no setor de Kalinin — entre Staraya Russa e Smolensk onde os alemães por varias vezes tentaram liquidar as profundas cunhas introduzidas pelos russos nas suas linhas. Nessa batalha, os nazistas perderam mais de 2.400 oficiais e soldados, além de milhares de feridos, sendo destruidos ainda 25 do seus tanques e 22 aviões. Nessa contra-ofensiva alemã, a primeira de certa envergadura registada nos ultimos meses, os nazistas não conseguiram romper as linhas russas, sendo obrigados a permanecer na defensiva.

Nas suas operações, os alemães empregaram divisões de tropas de assalto e grandes formações de tanques. Apesar disso, os russos conseguiram manter toda a iniciativa nesse setor.

OS RUSSOS DESTROÇARAM MAIS DE 50 MIL SOLDADOS ALEMÃES

MOSCOU, 30 (U. P.) — O exercito sovietico destroçou hoje 50 mil soldados alemães na frente noroeste e segundo um despacho militar desta noite, depois de cinco dias de sangrenta luta, conseguiu apoderar-se de importantes alutras nos montes Valdai, dos quais se domina a Staraya Russa.

Informou-se tambem esta noite que a artilharia sovietica está bombardeando terrivelmente as posições alemãs de dentro e fora da citada cidade.

Outras operações em grande escala se desenvolveram no golfo de Notovsky, ao oeste de Musmansk e na Crimeia; em muitos outros setores, porem a luta se viu reduzida a causa do degelo da primavera que agora alcança toda a frente.

Nos montes Valdai as tropas russas lançaram tres ataques distintos contra as posições alemãs situadas nas alturas. Os russos precisavam se apoderaram dessas montanhas para prosseguir a destruição do 16.º corpo de exercito alemão, sitiado na zona. Uma das posições capturadas constitue a chave de todo o sistema defensivo da Staraya Russa. Telegramas dessa frente relatam que os russos se viram obrigados a situar seus canhões de campanha sob o terrivel fogo inimigo e correndo grande perigo. Uma vez colocadas em bateria, as peças abriram fogo e destruiram uma após outra, as posições germanicas.

Conquistadas as alturas, 50 mil soldados nazistas ficaram á mercê dos russos que começaram sistematicamente a aniquila-los.

Nas operações da frente noroeste e na de Kalinin foram rechaados novos contra-ataques alemães, que perderam cerca de 600 homens. Os exercitos ucranianos do marechal Timoshenko continuaram seu avanço até ao oeste, não havendo porem detalhes sobre sua atual posição.

Um telegrama militar refere que a frente alemã foi rompida em varios pontos, no setor meridional; parece porem que foi ao começo da contraofensiva russa. Entretanto o inimigo acusa cada vez mais sintoma de atividade. Empreendem com maior frequencia e mais animo contra-ataques sendo grande o numero de aviões empregados assim como o de tanques. A aviação alemã penetra agora mais profundamente nas linhas russas. Hoje foi anunciado pelo radio que a Luftwaffe voltou ao centro de Moscou onde despejou varias centenas de bombas que causaram vitimas entre a população civil. Na noite de 29 de março — disse a radio — um grupo de aviões alemães atacou Moscou. Os aparelhos foram dispersados pelo fogo das baterias anti-aéreas dos suburbios da cidade obrigando-os a fugir. Tres aviões nazistas foram derrubados. Um ou dois aparelhos germanicos, conseguiram penetrar até ao centro da cidade e sem fazer pontaria, deixaram cair suas bombas que cairam sobre residencias particulares.

Durante o dia não foram registadas vitimas. Os alemães perderam 37 aviões e os russos 18 .

O QUE DIZ O RADIO DE MOSCOU

MOSCOU, 31 (R.) — A emissora local informou á meia-noite: "Durante o dia de hoje não houve modificações materiais na frente de batalha. Vinte e cinco aviões alemães foram destruidos no dia 29 de março. Nossas perdas foram de 12 aeroplanos.

As Forças Aereas Aliadas Conseguiram Superioridade Sobre os Japoneses no Sudoeste do Pacifico

Os Niponicos Batem Em Retirada N a Nova Guiné — Os Tanks Britanicos Rechaçaram os Invasores Na F rente de Irrawady, Na Birmania — Grande Concentração Chinesa Ao N orte de Toongoo — Bombardeado Mais Uma Vez Port Moresby

MELBOURNE, 30 (U. P.) — As forças aéreas das nações unidas conseguiram superioridade aérea sobre os japoneses no norte da Australia, Nova Guiné e Nova Bretanha, constituindo esse fato o exito mais importante registado pelos aliados no sudoéste do Pacifico desde que romperam as hostilidades.

O ministro da Aviação sr. Arthur Brakford, comunicou esse acontecimento oficialmente e acrescentou: "O êxito conseguido por nossas forças, relativamente escassas não pode continuar sendo considerado unicamente de importancia tatica. Esse êxito terá uma assinalada importancia estrategica na direção futura da guerra".

A revelação de Brakford juntamente com as noticias de chuvas torrenciais na Nova Guiné, que anularam todas as vantagens obtidas pelos japoneses em três semanas de luta, convertem o dia de hoje no mais jubiloso que a Australia registou desde a queda de Java.

Despachos de Port Moresby confirmam que as chuvas tropicais realizaram o que não puderam fazer as escassas guarnições da Nova Guiné: obrigar os japoneses a se refugiarem em suas bases primitivas da costa norte da ilha. Essas chuvas converteram os arroios das montanhas em torrentes transbordantes que inundaram o vale de Marshan entre Lae e Nadzab a uns 40 quilometros de distancia uma da outra localidade. Por esse motivo o inimigo foi obrigado a retirar-se em massa de Nadzab. Os niponicos chegaram a esse ponto com a evidente intenção de estabelecer no vale de Markhan alguns aerodromos, para lançar uma ofensiva em massa contra Port Moresby. Os japoneses contam agora somente com bases na costa norte, porem a concentração de suas forças nessa zona as expõe a violentos ataques aéreos aliados.

Noticia-se que persistem as chuvas em toda a Nova Guiné, motivo pelo qual os planos de conquista do inimigo, naturalmente, não poderão ser executados. Entrementes, os aliados, poderão aproveitar esse tempo para remover um crescente numero de aviões á ilha afim de consolidar a superioridade conseguida.

Nas operações efetuadas até agora contra o inimigo segundo declarou o sr. Blackford, desde o dia 10 de março a aviação aliada pôs fora de combate numerosos cruzadores niponicos e avariou ou afundou dois porta-aviões e 120 transportes e navios de abastecimentos.

O sr. Blackford acrescentou que os ataques da aviação norte-americana e australiana contra Lae e Rabaul, provavelmente paralizaram para mais de dez por cento da força de cruzadores com que contava o Japão ao entrar na guerra. Ainda mais, 48 bombardeiros e caças niponicos foram destruidos ou seriamente avariados na Australia e nas ilhas adjacentes nas ultimas semanas e outros 15 foram avariados, de maior ou menor importancia".

RETIRARAM-SE OS JAPONESES NA NOVA GUINE'

SYDNEY, 30 (U. P.) — Urgente — Noticia-se que as forças niponicas se retiraram por completo de Nadzab, em Nova Guiné, a cincoenta quilometros de Lae.

Nadzab era uma importante base para o avanço niponico contra Port Moresby.

RECHAÇADOS EM IRRAWADDY

MAYMYO, 31 (R.) — Urgente — Noticia-se extra-oficialmente que os tanques britanicos rechaçaram as forças japonesas na frente de Irrawaddy, infligindo consideraveis perdas ao inimigo.

OS CHINESES AO NORTE DE TOUNGU

JUNTO A'S TROPAS CHINESAS NA FRENTE DE TOUNGU, 30 (U. P.) — Nos bosques situados a 21 quilometros ao norte da situada cidade de Toungu, as jovens tropas chinesas, provenientes de todas as provincias de sua patria, convenientemente distribuidas ao longo de uma frente circular, aguardavam a ordem de auxiliar a guarnição de seus nacionais encerrada naquela cidade.

Ontem, á tarde, e esta manhã, o correspondente da "United Press" visitou os postos avançados extremos da linha defensiva indefinida, que os japoneses procuram anular com o fogo de seus morteiros e de seus ataques com bombardeiros e com o metralhamento pelos ares.

Ocultos entre os grupos de arvores e as moitas, os canaviais, os infantes e os metralheiros alvejam constantemente em direção ás forças inimigas que tentam deslizar cautelosamente entre os cipós das matas protegidos pelo fogo dos morteiros, em uma tentativa de penetrar nas linhas defensoras e empreender um segundo movimento envolvente, similar ao que produziu o sitio de Toungu, no começo da semana.

De uma aldeia incendiada, situada a 27 quilometros de Toungu, o correspondente da "United Press", em companhia de outro colega norte-americano, percorreu a pé os seis quilometros que havia até as linhas chinesas da frente.

Já muito perto de um posto avançado a 21 quilometros de Toungu um soldado chinês nos fez sinal de seu posto oculto no leito sêco de um riacho, para que ficassemos ao coberto.

Esses leitos de riachos secos são o que mais se aproximam das caracteristicas das velhas trincheiras da guerra passada.

O fogo mais intenso dos ... provinha de um grupo de arvores situado do outro lado do caminho, a uma centena de metros a nossa direita.

Do nosso ponto, podiamos observar através das arvores ... os soldados ... ao menor movimento dos inimigos.

Segundo informações de um sub-oficial, pouco antes da nossa chegada, haviam aparecido varios soldados japoneses que se puzeram ao seguro graças a uma rajada de metralhadora e ao fogo de fusis.

Por detraz das linhas os soldados chineses dão a impressão de serem jovens, muito jovens.

Alguns deles parecem ter apenas quinze anos, e portanto demasiado jovens para entrar na guerra.

Na frente, porem, esses rapazes produzem uma impressão diferente e parecem homens feitos e soldados eficientes.

Suas fardas de soldados tropicais impressionam ainda mais quando se percebe que os rapazes seguram fusis e metralhadoras e as apontam contra o inimigo.

O soldado chinês denota um espirito militar pelo qual se encontra á altura de qualquer outro exercito.

Nada de excepcional aconteceu durante a nossa visita ás linhas de frente, salvo os habituais tiroteios intermitentes em cada claro aberto á infiltração de alguma patrulha niponica.

Denotando um excelente estado de animo aguardava a hora do almoço a base de arroz e de toucinho defumado, que comemos com os classicos pauzinhos, sentados em uma especie de plataforma situada no lado do caminho.

O Quartel General avançado neste setor, foi instalado em um antigo cemiterio chinês, onde as solidas lajes de pedra e cimento oferecem um abrigo seguro contra as granadas perdidas e o ricochete dos estilhaços de bombas.

POSSE DA NOVA DIRETORIA DO SINDICATO DOS COMERCIANTES DE AUTOMOVEIS — Perante grande numero de associados tomou posse, ontem, em sua sede social — Edificio Nilomex sala 314 — a nova diretoria do Sindicato do Comercio Varejista de Automoveis e Acessorios do Rio de Janeiro, já aprovada pelo ministro Marcondes Filho. Compõem a nova diretoria desse sindicato de classe os srs. Jonatas Pereira Filho (Agencia de Representações Amendoeira S.A."), presidente; Alvaro Castro Silva (Alvaro Castro Silva & Cia. Ltda.), secretario; José F. Braga (Luiz F. Braga & Filhos), Tesoureiro. Suplentes: José Adler (Chindler & Adler), Carlos Pereira (C.I.R.B.), Nelson Gianni (C. N. Martins & Cia. Ltda.). Compõem o Conselho Fiscal os srs. Silvano Cardoso (Mesbla S.A.), Mario Mendonça (Agencia Mario Mendonça S.A.), e Guilherme Borghoff (Willy Borghoff & Cia.). Suplentes: Nicola de Santis (Wilson King & Cia.), Armando Coelho (Armando Coelho & Cia. Ltd.) e Pedro Euclides dos Santos, firma individual. Ao tomar posse, o sr. Jonatas Pereira Filho pronunciou um discurso, muito aplaudido por todos os presentes, e que demonstra o espirito patriótico que preside a classe dos comerciantes de automoveis e acessorios. O cliche acima fixa um flagrante da nova diretoria ao tomar posse.

COMENTARIO INTERNACIONAL

Na Entrada da Primavera

Todos os comentadores da guerra estão de acordo em que 1942 vai ser — senão o ano "decisivo", pelo menos aquele em que a luta terá a sua "definição" militar.

A partir do outono futuro, já não haverá grandes surpresas estrategicas, porque os dois grupos beligerantes não poderão ser reforçados por novas potencias que ainda não tivessem entrado na conflagração mundial. Por isso mesmo a correlação das forças em luta não será alterada de forma substancial. Há apenas uma evidente perspectiva de melhora para as nações aliadas, que ainda não mobilizaram todos os seus recursos industriais. So a partir do próximo ano, os Estados Unidos lançarão na guerra todo o poderio de sua colossal produção bélica, que deixara muito atrás todos os recursos do Eixo, os quais, como se sabe, são limitados.

Já o mesmo não acontece em relação aos Estados Unidos e o Canadá, cuja potencialidade bélica é praticamente ilimitada, tomando-se em consideração os fatores que determinam o desenvolvimento da economia bélica em nossa epoca.

Mesmo que mobilize todos os recursos industriais da Europa, o Eixo não terá a possibilidade de ultrapassar a produção aliada, a não ser que os alemães conquistem a Russia mais ou menos intacta, lançando o exército sovietico para além dos Urais.

* * *

E' claro que o Reich atirará á luta, nas próximas semanas, todos os elementos de que agora dispõe. Os seus reveses, nos ultimos meses, devem ter levado á mente dos generais nazistas o fantasma e o pavor da derrota. Contudo, Hitler desencadeará em breve a sua ofensiva final, sendo certo que, desta vez, toda a zona do Mediterraneo será teatro de grandes operações marítimas, terrestres e aereas.

Diante de seu fracasso como generalíssimo, o Fuehrer não teve outro remedio senão convidar novamente von Brauchitsch para comandar a Reichswehr. Isso equivale a uma espetacular confissão de derrota, seguida duma dramática "mea culpa". Veremos agora se von Brauchitsch será capaz de remediar a situação, abrindo um novo "front" ou suportando todo o peso da luta do Artico ao Mar Negro, com o Mediterraneo de contrapeso.

Enquanto o novo comandante em chefe traça os planos da próxima ofensiva, o ditador nazista faz ansiosas consultas aos astrólogos. O seu feiticeiro favorito no momento é o italiano Marineti, homonimo do bufão futurista. Segundo os telegramas, esse mágico predisse há meses as proezas de von Rommell no deserto líbico. Por esse motivo, foi convocado pelo Fuehrer para dizer se a Wehrmacht vencerá as próximas batalhas.

Assim, a Alemanha de Bach, Goethe, Kant, Beethoven e Hegel, enfim a grande nação dos maiores filósofos e musicos do mundo, está reduzida a um acampamento de barbaros, em cujas barracas os feiticeiros pontificam e decidem dos destinos dos infelizes povos europeus...

* * *

Para a matança desta primavera, o estado-maior da Reichswehr está arrebanhando divisões de bulgaros, rumenos e hungaros. Todos terão de morrer como bois no matadouro, para que a monstruosa ditadura nazista tenha mais um ano de vida!

Haverá sintoma de maior barbarização dum continente do que esse?

Felizmente, as nações aliadas não permanecerão inertes, nos proximos meses. A brilhante operação que os "comandos" britanicos acabam de realizar em Saint-Nazaire dá uma idéia precisa do que o novo e aguerrido exército inglês poderá fazer contra os alemães. A audacia e a bravura dos homens que desceram no territorio ocupado da França, enfrentando e desafiando heroicamente o poderio nazista, constituem um aviso e uma esperança para os povos escravizados e famintos do Velho Continente. Mostram que os ingleses, nas próximas batalhas, repetirão as proezas que em 1940 realizaram na Batalha da Gra-Bretanha, que foi incontestavelmente o Marne alemão da guerra atual.

ANTONIO BENTO

Instala-se em Washington a Junta de Defesa Inter-Americana

WASHINGTON, 30 (U. P.) — Os delegados de 20 paises americanos reunidos no grande "hall" da União Pan Americana, inauguraram hoje as sessões da Junta Inter-Americana de Defesa e escutaram a advertencia dos dirigentes da defesa dos Estados Unidos de que a guerra se vai estendendo rapidamente ao largo de ambas as costas do continente.

O objetivo principal das deliberações para onde a Junta deve encaminhar seus esforços, segundo expressão do chefe do Estado Maior, general Marshall "é congregar todas nosas forças para uma ofensiva de animo, o mais breve possivel".

A Junta elegeu o tenente-general norte-americano Stanley Embick para presidi-la em carater permanente. O embaixador da Venezuela nesta capital, dr. Diogenes Escalante, inaugurou a historica sessão com um breve discurso, cuja integra publicamos mais abaixo.

O sub-secretario do Departamento de Estado, sr. Sumner Welles, em declarações feitas aos jornalistas assinalou que o significado da Junta de Defesa não passaria inadvertido para a opinião publica, tanto das Republicas americanas, como dos paises do Eixo. Realçou a importancia que encerram os trabalhos desse organismo e mostrou-se confiado em que suas deliberações conduzirão a resultados satisfatorios.

O discurso do general Marshall atraiu especial atenção, pela importante posição que o chefe do Estado Maior das forças norte-americanas ocupa nos conselhos de guerra das nações unidas. Os elementos militares que assistem á conferencia se sentem animados pela insistencia com que o mesmo assegurou que os preparativos e as intensões dos aliados não são somente de defesa, porem que tem em vista objetivos decididamente ofensivos.

Explicou o general Marshall que a ação ofensiva é o meio mais seguro para manter a guerra afastada das costas americanas.

"E' de enorme importancia disse, que reconheçamos quais os perigos e qual o remedio. A historia está cheia de exemplos de nações que não souberam concertar acordos mutuos e que desapareceram. Não devemos incorrer nesse erro. Contamos com vantagens geográficas, porem sabemos que esta guerra pode chegar á nossas costas e que pode ainda tornar-se mais devastador.

Seremos atacados por quem deseja atrapalhar nossos projetos bem como tratar separar-nos e lançar uns contra os outros. Creio que devemos dirigir nossos maiores esforços com o proposito de conduzir nossos assuntos como irmãos. Existirão diferenças e dificuldades porem devemos apresentar uma frente unida. Devemos tratar da distribuição de nossos recursos, afim de que sejam enviados ao teatro critico, no momento oportuno, para salvar a situação e conduzir-nos ao objetivo final".

A sessão de abertura motivou uma reunião colorida. Os delegados se congregaram no "hall" das Americas, que estava profusamente adornado com as bandeiras das 21 Republicas americanas. Na parte exterior do edificio montavam guarda soldados com capacete de aço e fuzil com bayoneta calada. Abrilhantou o ato a banda do Corpo de Infataria de Marinha.

Entre a concorrencia, na qual figuravam ilustres chefes militares e politicos, podia ser observada a presença do sr. Sumner Welles, do embaixador da Grã-Bretanha, lor dHalifax; sr Nelson Rockfeller, corpo diplomatico latino-americano e outras personalidades.

A Junta representa o primeiro esforço concentrado das nações do Novo Mundo para transformá-lo e mbaluarte inviolavel da Democracia. Os ataques dos submarinos do Eixo contra as costas orientais e a ação dos bombardeiros japoneses contra os postos avançados do ocidente apressaram a decisão de proceder a esta consulta sobre problemas de defesa. A lista oficial de delegados contem os nomes de 31 oficiais, que representam 20 Republicas. Figuram entre eles generais, almirantes, coroneis e capitães. Sómente Costa Rica esteve ausente nesta primeira reunião.

A integra do discurso do dr. Diogenes Escalante, que acima nos referimos, é a que se segue:

"Por ausencia inevitavel do presidente da Junta Diretora corresponde-me o mui grato dever de vos dar as mais calidas boas vindas, em nome da União Pan Americana.

Estais reunidos de acordo com a resolução aprovada pela Terceira Reunião de Ministros das Relações Exteriores das Republicas Americanas, que se celebrou no Rio de Janeiro, em janeiro ultimo.

A tarefa que vos espera muito significa para o presente e futuro das Republicas americanas, porque constitue mais um passo nesse grande movimento que tem por finalidade nada menos que a proteção do hemisferio ocidental.

Os acontecimentos dos ultimos anos e meio serviram para patentear a solidariedade das nações do hemisferio ocidental. Em setembro de 1939, imediatamente após o estalar da guerra na Europa, os chanceleres das Republicas americanas se reuniram no Panamá, onde criaram o Comitê Inter-Americano, assessor economico e financeiro cujos propositos eram estudar os meios para afastar as consequencias da guerra, no que pudessem afetar a economia das Republicas americanas. Esse comitê, organizado na União Pan Americana, deliberou desde então.

Por ocasião da reunião do Panamá acreditava-se que as Republicas americanas poderiam se manter afastadas da guerra e foram aprovados significativos acordos para preservar a neutralidade destas Republicas. Porém, acontecimentos posteriores demonstraram que não seria assim.

Novamente em julho de 1940 quando parecia que as colonias e possessões européias existentes na America poderiam ser objeto de trocas e mudanças de soberania, os chanceleres voltaram a se reunir, desta vez em Havana, e criaram a Comissão Inter-Americana de administração territorial. Reconheceu-se que a situação das zonas deste continente, pertencentes á potencias européias, era assunto de profunda preocupação para os governos de todas as Republicas americanas e que a transferencia dessas possessões de um país europeu para outro constituiria um grave perigo para a segurança do continente americano. Resolveu-se portanto que no caso de ocorrer tal contingencia, as Republicas administração dessas colonias e possessões.

E agora que a guerra chegou á America, as nações deste continente se apressaram em adotar medidas decisivas em defesa de suas instituições e integridade territorial. Neste periodo de crise, as funções confiadas á vossa Junta são de enorme importancia. As medidas de defesa militar devem ter preferencia sobre todas as demais considerações. E é evidente para todos que não se trata simplesmente de um problema de defesa de nossas soberanias individuais, porem sim da soberania coletiva de todas nossas nações.

Se a historia dos dois ultimos anos e meio de guerra ensinou uma lição, ela é de que cada país deste continente se sente afetado pela ameaça dirigida contra qualquer deles. Foi pois uma medida acertada que a Junta Inter-Americana de Defesa tenha sido estabelecida para estudar coletivamente os problemas de defesa do hemisferio ocidental. Todos seguiremos vossas deliberações com o mais profundo interesse e em meu nome e no de meus colegas da Junta Diretora, desejo vos assegurar que todas as facilidades com que conta a União Pan Americana estarão a qualquer momento á vossa disposição".

Presos os Chefes da Espionagem Nazista no Rio Grande do Sul

(Conclusão da 1ª pag.)

va subordinado, ficando tambem esclarecido que aquele era agente de espionagem na capital bandeirante. Quanto as diligencias estavam nesse pé, sobreveio o rompimento do Brasil com as potencias do Eixo. Em consequencia, a prisão de Clason teve de ser precipitada nesta capital, sendo encontrado em poder do mesmo grave documentação, bem como indicios para o prosseguimento das investigações em São Paulo e no Rio. Na capital paulista foi preso Arnold que confirmou tudo o que as nossas autoridades já tinham apurado, afirmando ser certa a pista que a policia riograndense estava seguindo. Foi justamente nessa ocasião que seguiu em missão especial, para o Rio, de automovel, em companhia de dois agentes da contra espionagem da policia riograndense, o major Amaro da Silveira, delegado auxiliar.

A Figura de Hans Clason

Homem de 31 anos de idade, Hans Clason centraliza toda a ação de espionagem nazista no país. Esse jovem alemão, apareceu em Porto Alegre ha cerca de dois anos mais ou menos, iniciando desde logo, sua atividade aqui como empregado da Casa Alemã, de moveis. Era logico que dificilmente alguem poderia alimentar desconfiança da verdadeira finalidade da sua presença nesta capital. Entretanto, mais tarde, começou ele a lastrar suas relações, infiltrando-se em outros meios sociais e gastando aquilo que não ganhava. Foi daí, que a nossa policia começou a alimentar desconfianças de Clason, que tambem trabalhava na firma Berwanger & Cia., sendo feito em consequencia um rigoroso serviço de controle em torno da sua pessoa. Soube então, a policia, que Clason mantinha correspondencia com Eduard Arnold em São Paulo e as investigações seguiam o seu curso quando veio o rompimento do Brasil com o Eixo, fato que como dissemos, acelerou a prisão de Clason, pois era quase certo que ele tentaria fugir de Porto Alegre, muito embora o cerco exercido em torno da sua pessoa.

Confessando Toda a Verdade

A detenção se efetuou á rua Coronel Carvalho n. 219, num quarto de pensão. Clason era solteiro e morava sozinho. Foi encontrada em seu poder grande parte da documentação que o compromete seriamente como agente de espionagem. Em face desses documentos, Clason não teve outro recurso senão confessar toda a verdade, fazendo então um relato prolongado de sua ação como espião. Entretanto, ele ainda permaneceu sete dias em absoluto silencio, dizendo que nada sabia e que não podia dar explicações sobre os papeis achados em seu poder. No oitavo dia, entretanto, numa manhã, mandou dizer ao delegado da Ordem Politica e Social que estava disposto a falar a verdade revelando então que parte da sua correspondencia, aliás a importante, estava oculta na residencia de distinta jovem desta capital, a quem pedira para guardá-la, dizendo-lhe tratar-se de cartas de sua mãe. Esses documentos tambem foram apreendidos pela policia e por eles se constata que a atividade de Clason era unicamente dedicada ao serviço de espionagem, já que o mesmo dava amplas informações á sua ligação em São Paulo, Eduardo Arlond, sobre o movimento comercial riograndense e outros informes que julgava interessantes. Clason, como dissemos acima, tem apenas 31 anos de idade, é um jovem insinuante, traja com elegancia, possue otimo guarda-roupas e fala diversos idiomas inclusive o inglês e o francês corretamente e ainda o espanhol. E' natural de Ludwisburg, na Alemanha, filho de Hans Meyer Clason, que é coronel do exército alemão e de Emilia Meyer Clason. Como seu pai houvesse feito a Grande Guerra no posto de tenente coronel, Clason, naturalmente, como afirma, sofreua a influencia das idéias militaristas do seu progenitor, vindo dessa forma em 1926, ingressar no chamado Bund Weking, formação de carater militar do tipo das existentes na Alemanha de após guerra, permanecendo aí até 1928. A Bund Wiking filiou-se, em 1933, ás Tropas de Assalto (S. A.) do N. S. D. A. P., para as quais Clason tambem ingressou, pois, entrementes, aderira ás idéias de Hitler, que estavam espalhadas pela Alemanha Em 1935 retirouse das Tropas de Assalto, visto os seus cursos se tornarem mais dificeis exigindo um preparo que ele não possuia. Em 1936 ingressou num curso de preparação de oficiais de reserva do exercito alemão, percorrendo todas as etapas do ensino militar, até alcancar o posto de sub-oficial, isto já no verão de 1936, interrompendo o referido curso por ter de embarcar para a America do Sul. Entretanto, quando já se encontrava no Brasil recebeu uma comunicação para voltar, acedendo, e escolhendo então, a arma de cavalaria, tendo sempre, como diz, se dedicado a uma vida social ativa, bem como aos desportos frequentando, em Bremen, um clube comercial e praticando a equitação, hockey, etc.

Ao ser submetido a interrogatorio, Arno Lieckfeld, outro espião detido pela policia gaucha, saiu-se com uma serie de evasivas infantis, como esta, por exemplo, de que sua atividade se resumia apenas em informações secretas, mas, em carater experimental. Alegou que os codigos secretos em formularios cifrados são entregues aos agentes de espionagem para que estes procurem de inicio, se adaptar ás formas de transmissões claras. Fazem assim, experiencias com os agentes, afim de verificarem se estes conseguiram apanhar bem as explicações recebidas. Arno alega que se encontrava em tais condições e chegou mesmo a transmitir mensagens como esta: "Navio de guerra tal, navegando com tal velocidade, na direção tal, passou por aqui, etc.". Como esta e uma serie de outros despachos cifrados para esses experimentos, não era necessario, como se vê, referir-se aos nomes de navios ou á sua longitude ou á sua posição dentro de tal rota. Bastava apenas para que os chefes do Rio e São Paulo soubessem das qualidades dos seus agentes que esses dissessem, por exemplo, o seguinte: "Mamãe vai bem, obrigado, e segue hoje para Santos", ou outro lugar qualquer. E' evidente que uma mensagem nestes termos, serviria apenas para aquilatar os conhecimentos do agente sobre a maneira de transmitir informações secretas. Lieckfeld contudo, não fez uso de uma linguagem simples e inofensiva, resolveu logo aderir aos navios de guerra e ainda quer dizer que foi apenas por experiencia, quando se sabe que muitos navios foram postos a pique, talvez por suas proprias informações. Esse espião tratava unicamente de informações maritimas de guerra, em colaboração com o adido naval da embaixada de Buenos Aires e com Niebuhr, da embaixada alemã no Rio. Ele não nega sua atividade de espião, mas a confirma daquela forma ridicula. Com a prisão em São Paulo, de Eduard Arnold, ficaram esclarecidos outros pontos de tão sensacionais investigações.

Eduard Arnold

Trazido a esta capital por investigadores paulistas, Eduard foi aqui interrogado demoradamente e confirmou plenamente tudo o que as nossas autoridades já haviam descoberto. A narrativa feita por Arnold, do qual Clason era subordinado, é longa e por ela se verifica claramente a que ponto chegou a atividade do serviço de espionagem no Brasil, cuja rede se estendia de um extremo a outro do pais, ramificando-se pela America do Sul, indo até a America do Norte, formando uma completa teia de informações seguras e bem controladas.

Tambem a Policia Baiana Age Contra Quinta-Colunistas

SALVADOR, 29 (A. N.) — Procurando apurar denuncias ultimamente recebidas, a policia baiana vêm realizando diligencias proveitosas contra a atividade de elementos da quinta coluna. Assim é que, numa batida realizada na residencia de Romulo Mercuri, foram encontrados varios documentos comprometedores, alem de armas d fogo, flamulas e escudos fascistas. Romulo Mercuri tornou-se famoso em todo o Estado por suas tropelias praticadas no tempo da propaganda integralista, de cujo nucleo local era "brigadeiro".

A policia realizou tambem uma diligencia na residencia do medico alemão Bruno Rietman, onde foi encontrado um verdadeiro arsenal de produtos quimicos, parecendo que os mesmos se destinavam á fabricação de bombas.

O Mais Audacioso dos Raids da R.A.F.

(Conclusão da 1ª pag.)

formações do Ministerio do Ar. Os relatorios de todas as tripulações foram muito otimistas e as fotografias tomadas durante o bombardeio evidenciam as suas afirmações.

O porto, que é tambem usado para despacho de abastecimentos militares para a Noruega, Finlandia e nordéste da Russia, foi atacado justamente antes que chegasse o tempo do degelo maritimo. As tripulações britanicas, esta noite, viram que a agua ainda está gelada na superficie e observaram canais abertos por navios quebra-gelo.

E' muito provavel que navios e abastecimentos tenham sido acumulados em grande quantidade em Lubeck, durante o inverno, e estejam prontos para atravessar o Baltico, logo que a rota fique desimpedida. Todas as tripulações concordam em que os incendios na área principal da cidade e arredores dela, foram de grande violencia e proporções, espalhando-se rapidamente. Varias bombas pesadas foram arremessadas e explodiram com um efeito vulcanico no meio dos incendios. Foram tiradas muitas fotografias noturnas durante o ataque. Sobre o mar do Norte foi derrubado um "Junker-88".

Os Alemães Forçam a Entrada de Laval Para o Governo de Vichy

(Conclusão da 1ª pag.)

trevista é o preludio de "mudanças radicais no governo francês, se não da volta de Laval ao poder". Esse mesmo correspondente precisa que a entrevista foi arranjada por De Brinon, embaixador de Vichy em Paris, e por Benoist Mechin.

Ha quem pretenda que o sr. Laval voltará para Vichy afim de dar "novo impulso ás negociações franco-g e r m a n icas". Outros ha que dizem que Laval impôs para sua volta a Vichy, condições tais que o marechal teria julgado inaceitaveis.

Aliás todas as informações são unanimes em constatar que a idéia do regresso do sr. Laval ao gabinete de Vichy, é acolhida com seticismo nos circulos politicos vichistas, onde se recorda muito bem as condições sensacionais que foi afastado em 1939.

Os meios diplomaticos, quer de Londres, quer de Washington, são mais categoricos, principalmente os de Washington dizem que o marechal Petain teria ate mesmo recusado a encarar a possibilidade da volta de Laval ao poder.

A nota mai posderada é a do correspondente da Reuters em Berna, que declara em substancial: "Os observadores politicos não julgam que o encontro Laval-Petain preludie a volta daquele ao gabinete de Vichy. Acham mais provavel que o marechal tivesse consentido em encontrar-se com ele para acalmar a opinião alemã muito exaltada em consequencia do rumo que tomou o processo de Riom e das garantias dadas aos Estados Unidos pela França.

Conforme essa politica, pensa-se que o marechal poderia conseguir empregar os serviços do sr. Laval enviando-o a Berlim como negociador. O objetivo disso seria apaziguar os alemães e ganhar tempo, em face da proximidade das operações da primavera. A atitude do marechal em relação á colaboração, permaneceria inalterada. Não se julga que em principio ele seja hostil á colaboração, porem as novas medidas nesse caminho devem, segundo se diz, depender das concessões importantes da parte dos alemães no que concerne ás questões, tais como a dos prisioneiros de guerra, do custo da ocupação e da linha de demarcação entre as zonas ocupada e não ocupada. A ameaça de afastamento que pairou recentemente sobre a cabeça de de Brinon explica possivelmente a iniciativa de Laval, de pedir nova entrevista ao marechal. Laval acha talvez que chegou o momento em que os colaboracionistas devem tomar medidas energicas antes que seja demasiado tarde".

Essa interpretação dos atuais acontecimentos politicos na França parece plausivel.

OS "TRUCKS" HABITUAIS

WASHINGTON, 30 (R.). — Comentando a importancia que parece estar assumindo, na politica francesa, o sr. Pierre Laval, o presidente da Comissão de Assuntos Exteriores do Senado, senador Connally, declarou:

"Hitler está empregando seus "trucks" habituais. Faz saber que Laval pode obter dos nazistas a libertação de prisioneiros franceses e o regresso do governo a Paris. Mas isso é apenas o que Hitler promete, esperando que Laval cumpra, primeiro, o papel que lhe couber. Uma vez obtendo aquilo que deseja, o "fuehrer" passa a alimentar o mais absoluto desprezo por tudo aquilo que prometeu, como o provam os fatos passados".

O sr. Connally acrescentou que as negociações destinadas a fazer reverter Laval ao poder são, em sua opinião, uma nova tentativa, da parte de Hitler, para obter o controle da esquadra francesa.

Revelado o Codigo Secreto dos Espiões

(Conclusão da 1ª pag.)

ás 19 horas, provavelmente para Buenos Aires. Este navio, conforme as mais recentes informações saiu de Liverpool, com munições, com destino á Africa do Sul e Indias Holandesas e esteve neste porto para se reabastecer".

Tal documento constitue mais uma prova de que os agentes germanicos eram informados por elementos que agiam em outros países. Residindo aqui no Rio, Cristensen soube que o navio em munições, prestando esclarecimentos apreço saiu de Liverpool com munições detalhados para a Alemanha.

OUTRAS MENSAGENS DE CRISTENSEN

Entre as inumeras mensagens apreendidas pela Policia em poder de Cristensen encontram-se mais as seguintes.

"Panam. — "Lambala", camouflado partiu 5-3 com cerca de 6 000 toneladas de minerios para o Canadá".

"Ceramic" de 4 mastros deve ter tambem um avião avariado a bordo. Continuação da viagem deverá se efetuar hoje mesmo. Destino desconhecido, sem maiores novidades".

"U S. A. "Felix Taussig" camouflado saiu 6-3 para Baltimore, com 5.300 toneladas de minerios".

"Inglaterra — "Queen Mary" entrou 6-3 com tropas a bordo, deverá ir, talvez, para Australia. Recebeu aqui 1.500 toneladas de oleo, agua e viveres. Deverá partir hoje".

"U. S. A. — "Felix Taussig", camouflado, chegou 16-2, com carvão dos Estados Unidos, carregando agora minerios para os Estados Unidos".

"Atualmente tomando carvão "Firmore" e "Ruth", ambos dos Estados Unidos".

"U. S. A. — "Cubore", camouflado, saiu 28-2 para Baltimore com 11.000 toneladas de minerios.

"Atualmente carregando minerios os navios "Equipoise", "Olambala", "Caneta" e "Felix Taussig".

"U. S. A. "Firmore" e "Ruth" ambos pintados com tinta cinza, carregam minerios para os Estados Unidos".

Bombardeiros Americanos Atravessam o Pacifico Em Vôo Direto

(Conclusão da 1ª pag.)

ma reunião do conselho de guerra do Pacifico. Essa decisão representa a culminação dos esforços de Commonwealth para crear um organismo que forneca a oportunidade da consulta áqueles cuja sorte está em jogo. O governo encara o futuro com confiança.

A DIREÇÃO DA GUERRA NO PACIFICO

WASHINGTON, 30 — (Por Frank Oliver, Redator Diplomatico da Reuters).

A creação do novo conselho de guerra do Pacifico satisfaz plenamente os desejos australianos, segundo manifestou o enviado especial desse país, sr. Evatt, á sua chegada. Os circulos australianos mostram-se muito satisfeitos com a creação do conselho, julgando que agora estão num mesmo plano de igualdade com outras nações, particularmente os EE. UU. e a Grã-Bretanha, na direção da guerra do Pacifico. Geralmente, a creação do conselho e considerada como o triunfo de Evatt, e ha enorme esperança entre todas as nações representadas no conselho de que este será tão pratico no campo dos assuntos politicos quanto a nomeação de MacArthur no militar.

Considera-se que o conselho em apreço estreitará continuamente a colaboração já existente entre os EE. UU. e outras nações no sudoeste do Pacifico. Australianos e neo-selandeses não consideram que a mera creação do conselho seja tudo, senão que o mais importante é seu funcionamento. Como o sr. Evatt declarou publicamente no sabado, o conselho nunca será uma garantia de exito, mas a falta de consultas regulares podia ser um fator de fracasso ou de malogro.

PANORAMA DA SITUAÇÃO AUSTRALIANA

CAMBERRA, 30 (R.) — Os ataques aereos japoneses que têm sido renovados contra a "porta dos fundos", da Australia, foram rechaçados.

Sem registarem nenhuma perda, os caças aliados derrubaram dois, de uma esquadrilha de 7 caças que sobrevoou Darwin hoje, acreditando-se que um terceiro aparelho tenha sido provavelmente destruido.

O ataque aereo que os niponicos efetuaram sabado contra Port Moresby, utilizando 7 caças e tres bombardeiros pesados, foi repelido pelos caças da RAF, tendo o aerodromo sofrido danos insignificantes.

PERDAS JAPONESAS

Calcula-se que apos 64 dias, desde que os japoneses ocuparam Rabaul, as suas baixas na area de Nova Guiné ja atingiram a mais de 100 aviões de primeira linha, mais de 50 vasos de guerra e navios mercantes, alem de mil soldados.

As tropas japonesas estão empenhadas numa sangrenta luta corpo a corpo com as forças chinesas a noroeste de Toungoo, na Birmania, informando o ultimo comunicado de Chungking que os reforços japoneses continuam a convergir sobre a cidade, oriundos do noroeste e do sul juntamente com a coluna central, ao que parece se deslocando do oeste, desencadeando assaltos excepcionalmente selvagens.

A impressão dos observadores locais é que os chineses, que estão tambem sendo reforçados, estão decididos a defender a posição a todo custo, opondo uma resistencia sem precedentes.

Noticias procedentes hoje das Filipinas foram de carater favoravel aos aliados.

O comunicado emitido em Washington declara que foi prontamente neutralizado ontem o ataque vigoroso do inimigo contra o centro direito das posições aliadas em Bataan, tendo sido retomadas todas as posições perdidas durante a refrega.

REPELIDOS OS NIPONICOS

As forças niponicas foram repelidas com grandes baixas.

Uma flotilha de pequenas embarcações reunidas pelos japoneses n apraia de Partungan foi destruida pelo fogo da artilharia aliada.

A comunicação de Toquio, segundo a qual a batalha decisiva pela posse da Nova Guiné está sendo travada, com toda furia, parece exprimir bem os desejos do Micado, mas apenas isso, pois nenhuma batalha furiosa esta sendo ferida no momento nesta ilha.

As recentes inundações obrigaram os japoneses a abandonar toda a area que haviam anteriormente ocupado no vale do rio Markham. As chuvas tropicais, cuja media atinge a mais de 40 polegadas, transformaram os tributarios do Markham em verdadeiras torrentes, cujas aguas transbordaram e inundaram as recifes ribeirinhas situadas entre Lae e Nadzab, separadas por uma distancia de 27 milhas.

DECLARAÇÕES DO SR. CURTIN

Referindo-se á situação, o sr. Curtin declarou que dois dos sete aviões inimigos que atacaram Port Darwin, no sabado, foram abatidos, um outro provavelmente, um quarto possivelmente posto abaixo e que os defensores não sofreram perdas, nenhum dano tendo sido ocasionado aos objetivos militares ou navais.

Anunciou que o numero de mortos durante o primeiro ataque japonês contra Darwin, a 19 de fevereiro, não passou de 240 pessoas, compreendendo esse computo os mortos em terra, mar e ar.

Por seu lado, o ministro do Ar, sr. Drake Forde, anunciou que durante as operações da aviação aliada contra Lae, realizadas a 10 do corrente, bem como no decorrer das ações subsequentes, é provavel que tenham sido atingidos e consideravelmente avariados dez por cento da força naval japonesa de cruzadores.

Ademais, foram destruidos 48 aparelhos amarelos de bombardeio que sobrevoaram a Australia e os territorios vizinhos nestas ultimas semanas. Outros 15 aviões niponicos foram avariados.

COMUNICADO OFICIAL

Foi hoje distribuido o seguinte comunicado:

"Durante o fim da semana, a RAF, atuando sobre Darwin e Port Moresby, provavelmente abateu seis bombardeiros inimigos e danificou dois caças. Perdemos dois aparelhos. Essas perdas foram infligidas no decorrer de combates aereos, quando caças japoneses atacaram aquelas duas cidades. Detalhes agora obtidos acerca do 21.º ataque aereo realizado contra Port Moresby, a 28 do corrente, mostram que o inimigo não conseguiu causar danos ou vitimas, em vista da energica reação oferecida pelas nossas baterias anti-aereas e pelos nossos caças que alcaram vôo para dar-lhes combate. Assim é que uma escolta niponica, constituida por caças do tipo 00, foi atacada pela RAF no decorrer desse raid, sendo provavelmente abatido um aparelho e outro avariado. Um dos nossos aviões deixou de regressar dessas operações".

Nilo Peçanha

Transcorre hoje o 18º aniversario da morte de Nilo Peçanha, nome que todas as gerações do Brasil hão de cultuar sempre como um dos estadistas maiores da Republica. Chefe de Partido, democrata extremado, politico de larga visão, ele construiu com as vigas fortes do seu carater, fundamentalmente liberal, o grande edificio da sua vida, que ha de subsistir para sempre nas paginas da nossa historia. Durante toda a sua carreira, como deputado, senador, presidente do Estado do Rio, presidente da Republica, ministro de Estado, Nilo Peçanha só teve um desejo, só visou um objetivo: honrar o Brasil.

A sua memoria jamais deixará de ser cultuada pelos seus amigos e pela Republica. Hoje, portanto, todos os brasileiros se voltam para a evocação do grande estadista, rendendo-lhe a homenagem do mais alto culto civico.

As exmas. sras. viuva e irmã de Nilo Peçanha, mandarão resar missa hoje (31), ás 10 horas na Igreja de S. Francisco de Paula.

Imprensa Carioca

"CORREIO PORTUGUES"

Transcorreu, ante - ontem, mais um aniversario do "Correio Português", orgão representativo da colonia lusa no Brasil.

"Correio Português", que, sem favor, ocupa destacado lugar na imprensa carioca, muito vem contribuindo para estreitar, ainda mais, os laços que unem os povos das duas nações amigas.

Achando-se á sua frente, espiritos empreendedores e dinamico, justificada está a rapidez com que se impôs á admiração e acatamento de portugueses e brasileiros.

Diario Carioca

A nossa opinião

E' PRECISO PRODUZIR

ENCONTRAMO-NOS, neste momento historico, no centro de acontecimentos que vão decidir dos rumos do novo ciclo da civilização. E esta realidade não deverá perturbar-nos, porque necessitamos de toda a serenidade para julgar os fatos e traçar um roteiro seguro de ação.

A par de preocupações de ordem sentimental, existem problemas muito serios a encarar. E um desses problemas é o dos suprimentos alimenticios, juntamente com o dos fornecimentos de materias primas.

Dezenas e dezenas de milhões de homens e de mulheres foram arredados das suas atividades normais de produção de paz para o intimo esforço de guerra. Torna-se, por isso, necessario compensar a enorme cota de produção assim desfalcada por efeito dessa transferencia de atividades. E, nesse sentido, varias providencias vão sendo postas em prática nos diversos paises envolvidos na guerra.

Como consequencia dessa situação, impôs-se a necessidade de uma produção dirigida, controlada, afim de que se concentre o esforço produtivo nos artigos que sejam mais indispensaveis á manutenção da situação economica e sem que se comprometa o esforço de guerra.

* * *

....Por outro lado, é necessario considerar que a guerra terminará um dia e que, então, centenas de milhões de seres humanos se defrontarão com um estado de penuria, de miseria, sem que possa imediatamente restabelecer o ritmo da produção, já porque o solo foi devastado, já porque as populações exhaustas não poderão desenvolver um trabalho eficiente, diminuida que foi a sua capacidade produtiva.

O problema está sendo analisado sob esses dois aspectos principais. E, pela analise de ambos se chega a conclusão de que tudo se resume nesta fórmula simples: produzir mais e melhor. E isso tanto deante dos atuais acontecimentos como em razão do estado de após guerra.

No setor da agricultura, incluindo o da pecuaria, a aplicação dessa formula tão simples poderá parecer dificil, em vista do ciclo do desenvolvimento das plantas e dos animais. Só seria possivel acelerar o ritmo da produção agro-pecuaria se se transgredisse a lei natural. E, dentro de certos limites, isso é possivel. Constitue mesmo um dos métodos destinados a aumentar a produção. Evidentemente, tal resultado somente se poderia obter seguindo métodos, que poderiamos denominar revolucionarios, mas rigorosamente tecnicos. De acordo com os métodos modernos é possivel alcançar maior rendimento, acelerar o ritmo da produção, aproveitar solos que eram considerados imprestaveis.

Em diversos Estados organizou-se uma assistencia tecnica que se acha a disposição do agricultor e do criador. Estes deverão valer-se desses aparelhamentos, afim de que se acelere o ritmo da produção, de que se beneficiarão produtores e consumidores. Por esse modo é que se trabalhará pelo engrandecimento e prosperidade do país.

O exemplo do Governo Federal, por exemplo, saneando as terras da Baixada Fluminense para que ela possa reconquistar o esplendor das eras passadas, constitue um esforço formidavel que deve ser seguido. Naquele tempo não se pensava na guerra. Hoje devemos pensar na guerra e no periodo que virá depois dela.

O Brasil terá na reconstituição economica do mundo um largo papel a representar. Teremos de cooperar, de maneira decisiva para a solução do problema alimentar dos paises devastados. Devemos, portanto, produzir para nós e para eles. Procuremos, como a sabia formiga, armazenar, como resultado do esforço, saneando as terras, semeando por toda parte, enfim, conduzindo o Brasil para os seus verdadeiros destinos.

TOPICOS

NÃO SE DETENHA O GOVERNO

PROVAVELMENTE entre as medidas que o Governo porá em prática com urgencia, no caso da Equitativa, estará a da nomeação de um diretor-fiscal que evite com a sua presença e fiscalização, a repetição de fatos irregulares ali praticados e providencie na apuração de outros, tranquilizando assim os mutuarios e estabelecendo garantias seguras para a próxima assembléia ordinaria.

A situação "sui-generis" em que se encontra a empresa — acéfala em relação a ausencia do presidente; tumultuaria com a presença de metécos inconsequentes e irresponsaveis; sem assembléias e balanços há dois anos; não reformados os seus estatutos — exige uma providencia governamental como paradeiro ao clamor dos segurados, que são, afinal, os verdadeiros interessados.

Já relacionamos alguns fatos que estão solicitando apuração justa, real e eficiente de modo a fixar responsabilidades, prevenindo não só o futuro com o qual vai arcar o Governo, como ainda rehavendo importancias irregularmente desviadas do patrimonio da empresa.

Examinando as ligações iniciais de contabilidade entre as sociedades Mutua e Anonima, — estabelecidas pelo ex-gerente de ambas; calculando os onus decorrentes do exercicio ilegal de cinco diretores pelo espaço de cinco anos, — graças a atuação do diretor do Departamento de Seguros; verificando as cifras desviadas pelo ex-gerente da Mutua, — contrariando disposições contratuais; computando-se a importancia indevidamente paga ao contratado no seu quinto ano, — pela qual responderão os bens do atual presidente, — terá o diretor-fiscal trabalho para algum tempo e cujos resultados, podemos afirmar, serão os de muitas centenas de contos réis, volvendo pressurosos aos pombais da empresa mutua, como as pombas do poeta...

Todos esses fatos, porem, são insignificantes em relação a outros que dizem respeito á administração propriamente dita e atinguem, a algumas dezenas de milhares de contos, ao que se pode apurar confrontando-lhe os ultimos balancetes.

Agindo com segurança e rapidez, o Governo prestará um relevante serviço a milhares de brasileiros e levará ao seu ativo de beneficios publicos mais esse, cuja significação o futuro prospero da sociedade confirmará.

Empresa genuinamente nacional, empreendimento de brasileiros ilustres para brasileiros, com quase meio século de existencia e gozando das maiores simpatias no nosso meio, com uma vitalidade indiscutivel, já tendo sofrido varias campanhas jamais endossadas por este jornal, merece não só os cuidados que o Governo demonstra querer dedicar-lhe, como a nossa franca e decidida solidariedade com o unico objetivo de vê-la soerguida ao nivel moral e material em que precisa e deve ficar colocada.

Mas para esse trabalho arduo e longo é necessario tenacidade e boa fé, energia e probidade, conhecimento profundo do assunto e desejo sincero de acertar.

Sem esses elementos e mais a garantia eficiente do Governo e a confiança sem restrições do publico, nada poderá ser realizado.

E para que esses fatores indispensaveis se reunam são necessarios atos apos os decretos, mas atos nos quais se reconheçam propósitos sinceros de seleção entre os capazes e preferencia entre os mais probos.

Que não se detenha, pois, o Governo. E até que sejam efetivadas as providencias já em inicio, com ele colaboraremos sem receios infundados de abalos de crédito, demonstrando com documentos publicos, quanto podem a incapacidade e a má fé dos técnicos improvisados, e provaremos com dados embora incompletos a gravidade dos atos praticados e que só propositadamente não foram enxergados.

* * *

NILO PEÇANHA

A data de hoje é de evocação para os bons brasileiros, para todos aqueles que neste país sabem velar pelas tradições da nossa patria e pela gloria dos seus homens publicos. O dia da morte de Nilo Peçanha é um dia de saudade nacional, de verdadeiro culto civico da Republica.

Quem olhar para o passado politico do Brasil, desde a propaganda, encontrará o nome de Nilo Peçanha ligado ás mais memoraveis campanhas que já agitaram a conciencia democrática do nosso povo. Sua atuação na tribuna do Parlamento, na Camara e no Senado, foi sempre destacada pelas atitudes de independencia que assumiu em defesa do ideal republicano. No governo, quer na presidencia do Estado do Rio, quer na presidencia da Republica, quer na pasta do Exterior, Nilo Peçanha deixou traços indeleveis de uma inatacavel probidade, de um grande amor á verdade, e uma larga visão dos nossos problemas economicos e politicos.

Como chefe, Nilo Peçanha soube ser digno da confiança dos seus amigos. Pouco importa que em momentos dificeis, alguns desses amigos o abandonassem. Com ele ficaram sempre os verdadeiros entusiastas da sua palavra, os verdadeiros discipulos dos seus ensinamentos. Estes que lhe foram fieis em vida, continuam fieis á sua memoria, tendo os seus altos e nobres exemplos bem claros diante dos olhos.

* * *

NO MINISTERIO DO TRABALHO

CAUSOU excelente impressão o ato do Governo nomeando o sr Oscar Saraiva para responder pelo expediente do Ministerio do Trabalho, durante a ausencia do sr. Marcondes Filho, ora em viagem para o Chile.

O consultor juridico dessa Secretaria de Estado é realmente um dos altos funcionarios mais capazes e de maior merecimento do Ministerio, pela sua inteligencia, cultura e dedicação á causa publica.

Nomeado procurador desde os primeiros tempos da creação do Ministerio do Trabalho, o sr. Oscar Saraiva tem tomado parte saliente na elaboração de todas as leis sociais decretadas pelo governo do presidente Getulio Vargas. Trata-se, efetivamente, de um dos nossos mais destacados juristas no campo da legislação trabalhista, representando, com muito brilho o corpo de funcionarios que tanta projeção tem dado ao Ministerio do Trabalho, no ultimo decenio. No desempenho de importantes missões, técnicas, o sr. Oscar Saraiva já esteve na Europa e nos Estados Unidos.

Por isso, escolhendo o seu nome, o governo praticou um ato de perfeita justiça. Premiou, sem a menor duvida, o mérito de um dos valores moços daquele Ministerio.

* * *

COISAS DO TRAFEGO

O problema do trafego no Rio de Janeiro, se pelo seu conjunto apresenta dificuldades que desafiam a argucia dos técnicos, tambem oferece detalhes que os poderes publicos poderiam apreciar, dando-lhes soluções práticas e inteligentes.

Veja-se, por exemplo, a rua Senador Euzebio, de um lado já demolida para a abertura da avenida Getulio Vargas. Só mesmo quem mora na zona norte poderá avaliar o que representa a entrada daquela via publica, na praça da Republica, depois das 17 horas. A rua Senador Euzebio continua a ser uma garganta perigosa, e um constante flagelo para os condutores de veiculos e para os proprios guardas. Sendo a unica saida para o tráfego daquela zona, não se compreende que, por ela, corram bondes em sentido contrario, isto é, para a cidade, quando, do outro lado, está a rua Visconde de Itauna. Coisa tão facil de resolver, ainda não entrou na cogitação das autoridades.

E' oportuno tambem salientar a necessidade de ser, quanto antes, pavimentado o trecho central que separava as duas ruas e já demolido e aberto o jardim do Campo de Santana. Essas providencias viriam descongestionar aquela garganta e desafogar o tráfego.

São medidas de ordem técnica que a Prefeitura não deve retardar por muito tempo.

A SECA NO CEARA'

NOTICIAS do Ceará dizem que o Nordeste está sendo parcialmente assolado pela seca. O interventor do Estado, sr. Menezes Pimentel, enviou para o sertão o secretario da Agricultura, sr. José Martins Rodrigues, com o fim de localizar as vitimas do terrivel flagelo, dando-lhes colocação em serviços de emergencia. A medida do Governo estadual visa impedir o exodo das populações, fixando-as no seu proprio "habitat", de modo a evitar a repetição das cenas horrorosas que produziram algumas das mais fortes páginas do drama secular daquela região. Felizmente a seca não foi total. Há pastagens para os rebanhos e em algumas zonas se salvarão parcialmente as colheitas. O sacrificio da agricultura acarretou, porem, tremenda crise economica, verificando-se excessivo encarecimento dos generos em virtude de sua escassez. Daí a fome que bate á porta dos sertanejos, determinando as providencias da Interventoria, acima referidas.

Mas, por maior que seja o desejo do sr. Menezes Pimentel de afastar a miseria de milhares de lares cearenses, é certo que o erario do Estado não dispõe de recursos para resolver o angustioso problema.

Urge, pois, a intervenção dos poderes federais, através da Inspetoria de Obras Contra as Secas. Essa repartição, com longa experiencia e perfeitamente aparelhada para enfrentar os efeitos da crise climática, poderá prestar na atual conjuntura relevantes serviços ao país á semelhança do que fez em anos anteriores.

Basta que, mediante suplementação das verbas do seu orçamento, lhe proporcione o Governo da Republica elementos para amparar os nordestinos, realizando trabalhos que serão uteis, em futuro próximo, ao engrandecimento economico do Brasil.

EMBAIXADA AO CHILE

MAURICIO DE MEDEIROS

FOI uma noticia agradavel a da nomeação do ministro Marcondes Filho para chefe da Missão que representará o Brasil na posse do novo presidente do Chile. Em geral tais missões têm uma função meramente formalistica. São reuniões mundanas internacionais em que a familia das nações se regozija, com as datas festivas, umas de outras.

Na situação, porem, que atravessamos, e na particular posição assumida pelo Chile, dentro da politica continental, a representação do Brasil na posse do novo presidente do Chile assume uma importancia indiscutivel, já porque estamos em posição diferente na atitude continental em face da guerra, já porque não são mera figura de retórica as alusões aos laços de tradicional amisade que liga os dois povos. Na politica geral sul-americana, o Brasil-Imperio, como o Brasil-Republica sempre buscaram no fortalecimento desses laços de amizade uma especie de equilibrio no dificil jogo das atrações e afastamentos internacionais. Logo ao inicio da Republica visitou-nos a esquadra chilena e nossas crianças de então — hoje veneraveis homens publicos — aprenderam a cantar o hino chileno. Os moços oficiais da marinha chilena deixaram nos nossos salões lembranças fortes de sua distinção e galhardia. Tinha-se, então, como certo, que Brasil e Chile eram dois pontos desta parte do continente em que as forças morais de atração removiam qualquer distancia.

Mais tarde abandonou-se em parte essa politica de estreita aproximação, para substitui-la por formulas mais ou menos artificiais que nunca puderam encontram um eco real na grande massa dos dois povos.

Ainda ante-ontem, em uma de suas admiraveis palestras radiofonicas das quintas-feiras, esse mesmo ministro Marcondes Filho mostrava a semelhança dos dois paises e a significação de seu progresso como fruto do esforço humano. Porque a verdade é que o Brasileiro teve de empregar tanto esforço para dominar e aproveitar a fertilidade desordenada de seu solo, quanto o Chileno para transformar em jardins a aridez do seu. São dois limites extremos em que as dificuldades se assemelham. A mesma fertilidade que pode enriquecer uma região do globo, começa por dar exuberencia á mata virgem inaproveital, á miriade de insetos maleficos, aos cursos de agua, que transbordam e criam charcos e pantanos, aos animais daninhos de todas as especies, entrando na selvagem concorrencia pela vida e tendo de ser dominados pelo Homem. Os historiadores são acordes em proclamar que não há exemplo de civilização prospera em regiões tropicais. O clima extenua o homem, antes que este domine a natureza. E' a feracidade do solo o primeiro obstáculo á sua fixação. Ter feito do Brasil tropical um grande país, onde a Natureza vai sendo dominada e utilizada em proveito da Humanidade — eis a grande obra darte do brasileiro.

Análoga foi a situação do Chileno, ocupando uma estreita faixa de terra comprimida entre os Andes e o Oceano. A esterilidade do solo foi vencida. Surgiram agrupamentos humanos, aldeias, cidades. Endurecidos nessa luta, os chilenos puderam construir por suas proprias mãos uma grande Nação, que é um produto artificial de seu esforço. Na hora presente qualquer acontecimento importante na vida de um como na de outro de nossos dois paises, interessa ambos. A posse de um novo presidente talvez marque para o Chile o ponto de partida de uma nova politica internacional. E' um grande acontecimento na vida da América. O Brasil deve ali estar. E vai estar na figura impressionante de Marcondes Filho, que é bem a expressão de uma nova geração de homens de governo: talento, atividade, conhecimento prático das coisas e uma enorme capacidade de descortinar horizontes por entre as brumas confusas da hora presente...

O «Heroico» e o «Sublime» na Falange Espanhola

De Um Observador Em Washington

WASHINGTON, março (Serviço especial da INTER-AMERICANA) — Seguem-se, aqui, com particular interesse, as reações que se vão produzindo em varios paises da America contra a Falange Espanhola. Alguns governos americanos, decididos a reprimir as atividades quinta-colunistas, já entenderam por bem considerar fora da lei essa pitoresca organização que, nascida um dia num cabaré de Madrid, foi parar, com o andar dos tempos, ás mãos do sr. Serrano Suner, o interprete mais qualificado do nazismo alemão junto do Governo espanhol, e muito especialmente da sua Chancelaria, cuja chefia o modesto advogado saragoçano, cunhado, como se sabe, do general Franco, acumula com a da Falange.

Nos termos dos estatutos dessa organização, hispano-germanica, é seu chefe nacional, em razão da suprema hierarquia do cargo, o proprio chefe do Estado Espanhol, e, pelas normas constitutivas do atual Estado de Madrid, o seu secretario geral é nomeado, automaticamente, membro do Governo.

Assim, o carater oficial que tem a Falange está embaraçando um pouco a ação repressiva das autoridades americanas contra as suas atividades defecionistas, porquanto ainda nenhum pais da America rompeu as suas relações diplomaticas com a antiga Junta de Burgos.

Mas, nos circulos politicos desta capital domina cada vez mais a impressão de que a Falange é um dos assuntos que deve ser encarado com toda a seriedade, pois não se esquece que foi á sombra das imunidades diplomaticas que alemães, italianos e japoneses desenvolveram todo o labor de derrotismo e de subversão que chegou a pôr em perigo a segurança continental. Isto pelo lado policial. Pelo lado politico, vejamos.

Um espanhol, embora seja da Falange, não sabe dissimular nunca. Essa modalidade de galharda da sua contextura psicologica, é um dos aspectos mais fortes do seu carater e do seu temperamento. A hipocrisia e o fingimento estão vedados ao espanhol pela sua fidalguia inata. Na afirmação do que é — ou pensa ser — um espanhol encara desassombradamente a morte e o ridiculo.

O "teatral" nos seus gestos e nas suas ações, é um elemento tão necessario ao seu espaço vital, como a respiração. Um Santo, um bandoleiro ou um heroi espanhol são sempre os melhores atores da sua propria Historia. Ao bandoleirismo andaluz não faltou o "heroico" e o "sublime" que o espanhol imprime sempre ás suas empresas humanas. No dramatismo de Goya, o mais espanhol dos pintores da Espanha, na tanto de Diego Correntes, como de Santa Teresa de Jesus, de Agustina de Aragon, como da duqueza de Alba. E tudo com o "heroico" e o "sublime" de uma paleta desesperada.

A Historia da Espanha é uma luta constante dos sentimentos liberais do seu povo contra a Tirania do seu Estado. Desde Isabel a Catolica, até aos nossos dias. Desde os "comuneros" de Castela, até áqueles bravos da Espanha que, com o mesmo ardor que qualquer americano, se incorporaram ás lutas pela nossa emancipação. Nunca o povo espanhol se opôs á liberdade da America; tanto lá como cá se lutava contra a Tirania do Estado. Antes da intervenção estrangeira na Espanha, na defesa e no ataque a Madrid, houve tambem o "heroico" e o "sublime". Portanto, um espanhol, quando trai o seu país ou mesmo quando sonha, rudemente, na reconquista da America não o faz sem o orgulho e sem o alarde da sua louca aventura.

A retorica falangista captou todos esses elementos psicologicos, que escaparam ao controle de Berlim. A Falange Espanhola não sabe dissimular, e, como não sabe dissimular, a sua ação não oferece os mesmos perigos que as suas congeneres européias, cujo sucesso se deve, sobretudo, á dissimulação. Portanto, a substituição na America, dessas organizações pela Falange está gravemente prejudicada por esse erro de origem.

Para um espanhol, que trabalha para a Alemanha, empresa na qual já soçobrou o melhor do seu país, a America Latina é qualquer coisa que deve ser logicamente integrada no "Imperio Azul", porque lhe foi arrebatada, á traição, pelas "nefastas ideias da Revolução Francesa". Os mais tradicionalistas remontam-se ás épocas filipinas e acham execravel a memoria de D. João IV de Portugal. E todos eles pensam que Isabel a Catolica tem os seus direitos indiscutiveis. Ainda não estão pagos os juros das joias que a Rainha sacrificou na empresa de Colombo.

Essa mentalidade essencialmente "colonizadora", que caracteriza os emissarios do "Consejo de la Hispanidad", fabricado em Berlim para uso na America, e que eles não ocultam na sua retorica sediça, é absolutamente contraproducente para os fins que se pretende atingir.

Não chega, sequer, a ofender a sensibilidade dos americanos, todos com o suficiente decoro da sua propria pessoa para não tomarem a serio essas bobagens. Entre nós, o falangista espanhol desafia o ridiculo com magnifico desassombro.

Não há nenhum americano que ignore o quanto deve á verdadeira cultura européia, que foi, em ultima analise, a que lhe deu a conciencia da sua dignidade nacional, exatamente na mesma proporção com que o espirito grego influiu nos nacionais europeus para lutarem contra a tirania do Estado romano. Mas tambem não ha nenhum de nós que ignore que essas correntes retardatarias que representa a Falange, e outras falanges mais ou menos veladas, são precisamente a negação da cultura da Europa e a afirmação de tudo aquilo a que se deve a tragica noite que desceu sobre o pensamento europeu.

A liberdade da America teve ao seu lado o pensamento e, em muitos casos, a ação dos homens mais ilustres da Europa, cuja memoria é hoje honrada por essa imensa multidão de desventurados que pagam nos carceres e nos campos de concentração do Velho Continente, ou neste "refugio dos aflitos", que é hoje o Continente americano, o simples delito de se negarem a pensar com os seus tiranos. Em consequencia, o que se debate atualmente, não é a Europa, nem a America, termos do problema estupidamente estabelecidos, que só podem caber, com interpretação germanica, na cabeça de um falangista, e dos quais se pretendem ainda servir, como arma estrategica, os "gangsters" do Terceiro Reich.

Hoje, o que se debate no mundo é a Liberdade do Homem contra o gregarismo dos rebanhos, e a America, terra com o espirito renovado e vigoroso da Liberdade e da dignidade humana, sente-se perfeitamente solidaria com os seus irmãos tiranizados da Europa. Enfrentam-se dois Continentes morais, e não dois Continentes geograficos. Portanto, "latinidade" e "hispanidad" são grosseiras armas de traição, contra as quais todos os americanos estão de sobre-aviso, e que são repudiadas, como verdadeiros americanos, por todos os verdadeiros latinos e todos os verdadeiros hispanos, para os quais, nos velhos Impérios da "latinidade" e da "hispanidad" se cavam sepulturas todos os dias e se abrem carceres a toda a hora.

As Comemorações do Aniversario do Presidente Getulio Vargas

A Inauguração de Grupos Escolares Modelos Em São Paulo, Sob os Auspicios da "Bandeira Paulista de Alfabetização" e da "Empresa Construtora Universal"

Uma das comemorações mais significativas da data de 19 de abril, aniversario do Presidente Getulio Vargas, é aquela destinada a inauguração de centenas de escolas primarias em todo o territorio nacional.

Este ano, em São Paulo, a "*Bandeira Paulista de Alfabetização*", a infatigavel instituição civica fundada e dirigida pela conhecida educadora D. Chiquinha Rodrigues, tomou a iniciativa de promover uma campanha com o patriotico objetivo de instalar no grande Estado central, até o dia 19, cem escolas primarias localizadas em todo o territorio paulista.

Para essa nobilitante campanha, a "*Bandeira Paulista de Alfabetização*" obteve desde logo, o apoio decidido da "*Empresa Construtora Universal*", que, tendo á sua direção, um antigo e conhecido educador, o professor Alfredo Aloe, resolveu patrocinar a instalação de um grupo Escolar Modelo, na capital paulistana, o qual terá a denominação de "*Grupo-Escolar Getulio Vargas*", em homenagem ao chefe da Nação.

A' meritoria iniciativa da "*Bandeira Paulista de Alfabetização*", concorre desse modo patriotico e espontaneo, a "*Empresa Construtora Universal*" que não se limitará a organização do novo Grupo Escolar, mas determinou que custeará todas as despesas de sua manutenção, dividido em 6 classes com a capacidade para 420 escolares.

O "Grupo Escolar Getulio Vargas" será instalado no populoso bairro do Ipiranga, onde a densidade da população infantil em idade escolar, mais se faz sentir.

Para a solenidade de sua inauguração, que será realizada no proximo dia 8, a "*Bandeira Paulista de Alfabetização*" e a *Empresa Construtora Universal* expediram convites ás altas autoridades federais e estaduais e jornalistas do Rio e de São Paulo.

A Ultima Defesa

ACOMETIDO DE UM MAL SUBITO, NO TRIBUNAL DO JURI, ONDE DEFENDIA GRATUITAMENTE UM RÉU, O DR. COSTA PINTO VEIO A FALECER

Profundo Pesar Nos Meios Forenses Pelo Passamento do Brilhante Advogado

Dr. João da Costa Pinto

Faleceu, ontem, ás ultimas horas da tarde, o dr. João da Costa Pinto, conhecido advogado dos auditorios desta capital e antigo procer da politica local.

O conhecido causidico foi vitima de um colapso cardiaco, quando se retirava do edificio do Forum, onde, no Tribunal do Juri, na qualidade de curador do reu Ernani Alves do Nascimento, ali julgado, havia feito a sua defesa.

A ultima defesa do dr. Costa Pinto pelo seu brilhantismo, obrigou a promotoria a replicar.

Sentindo-se mal, o dr. Costa Pinto foi conduzido por um de seus amigos ao Pronto Socorro, onde, apesar dos esforços do dr. Joaquim de Oliveira, não resistiu a uma crise mais violenta.

O dr. João da Costa Pinto foi membro do Legislativo Municipal, em duas legislaturas e exercia, agora, o cargo de Sub-Inspetor do Departamento de Vigilancia da Prefeitura.

Deixa o finado viuva, d. Maria de Melo Pinto e filhos, os srs. Moacir da Costa Pinto, Mozart da Costa Pinto e senhorinhas, Cacilda e Zilda da Costa Pinto.

Ao terem noticia do fato doloroso, inumeros amigos acorreram ao Hospital do Pronto Socorro e entre, eles podemos destacar — dr. Jorge Dodsworth, juizes Ari Franco e Mariz e Barros, o promotor Francisco de Paula Baldessarini e inumeros colegas da Prefeitura e do Foro.

O corpo do dr. João da Costa Pinto foi mais tarde transferido para a residencia da sua familia, á Avenida Paulo de Frontin, 285.

O enterro será feito ás expensas da Prefeitura do Distrito Federal, por determinação do sr. prefeito, saindo o feretro ás 17 horas de sua residencia para o Cemiterio de São João Batista.

O Expediente Na Caixa Economica do Rio, Nos Dias 2, 3 e 4 de Abril

A Administração da Caixa Economica do Rio de Janeiro comunica que nos dias 2, 3 e 4 de abril p. futuro o expediente nas suas dependencias será o seguinte:

Dia 2 — *Quinta-feira santa* funcionarão das 9 ás 12 horas todas as agencias de depositos e das 9,30 ás 13 horas as agencias de Penhores.

Dia 3 — *Sexta-feira da paixão* não haverá expediente.

Dia 4 — *Sabado da Aleluia* somente abrirão as agencias Rio Branco (cheques) e Carioca para depositos; Bandeira e Rosario para penhores cujo expediente será das 9 ás 12 horas.

NAVEGAÇÃO AÉREA BRASILEIRA

SERVIÇO DE PASSAGEIROS E CORREIO AEREO

Partidas para:

FORTALEZA
E escalas:
Belo Horizonte — Lapa e Joazeiro (Baia) — Petrolina (Pernambuco)
A's quartas e Sábados

RECIFE
E escalas:
Belo Horizonte — Lapa e Joazeiro (Baia) — Petrolina (Pernambuco)
Aos Sábados

Fechamento das malas aereas nas vesperas

NA AGENCIA A'S 17 HORAS
NO CORREIO A'S 22 HORAS

Chegada e entrega da correspondencia no mesmo dia

N.A.B

Agencia Rio de Janeiro
Av. Nilo Peçanha, esquina Graça Aranha
Tel. 42-6121
Ramal N. 18

No Meyer o Aluguel de Casa Sobe Dia a Dia

Ruas Esburacadas e Cheias de Lama — Mosquitos Em Profusão — Falando a Um dos Moradores — "As Casas Aqui São Muito Caras" — Uma Visita ao Bairro Residencial do Meyer

Um trecho da rua Enéias Galvão, vendo-se o lamaçal provocado pela ruptura do encanamento dagua

Ha dias passados, iniciamos uma serie de reportagens referentes ao prospero suburbio do Meyer, observando o movimento do comercio ali estabelecido, com suas modernas instalações e seus luxuosos artigos.

O movimento incessante de veiculos, cruzando as principais arterias, os transeuntes, apressados, invadindo as casas comerciais ou a procura de condução, tudo isso que dá ao Meyer a caracteristica de uma cidade movimentada, já foi por nós abordado e exposto aos nossos leitores em anteriores reportagens.

Com as palestras que tivemos com representantes de diversas castas sociais, pudemos ficar a par de suas situações financeiras e suas condições de vida, sentindo de perto as necessidades de cada uma delas.

A carestia da vida originada pelo preço exorbitante por que são adquiridas quaisquer especies de mercadorias expostas á venda, principalmente os generos alimenticios, tambem foi relatada aos leitores, atraves as palavras de uma dona de casa.

Isto e mais o que observou o proprio reporter, na sua longa peregrinação pelas diversas zonas comerciais do Meyer, olhando os preços berrantes nas vitrines ou ouvindo dos proprios fregueses os protestos ao adquirir um objeto qualquer, sob a alegação de que "encontraria mais barato na cidade", bastam para comprovarmos que as condições de-vida do Meyer não são tão vantajosas como a muitos parece, e antes, se levarmos em conta as facilidades dispensadas pela legislação fiscal ás casas de comercio suburbanas, vemos que, em relação á cidade, onde o comercio está sujeito a uma exigencia maior, a vida é bem mais cara.

NOS BAIRROS RESIDENCIAIS

Deixemos agora a zona comercial do Meyer, e vamos percorrer os seus arredores onde fica situado o bairro residencial. As ruas quase todas sem calçamento, esburacadas, oferecendo inumeros obstaculos ao transito de automoveis, algumas até sem passeios, oferecem um espetaculo triste aos olhos do reporter que as percorre com dificuldade, equilibrando-se a todo momento para não sofrer uma queda.

Num frisante contraste com as ruas, as casas residenciais são bem construidas e de aspecto pitoresco.

Ha inumeros becos, onde uma ou outra "agua-furtada" aparece entre "bungalows" de luxo, recentemente construidos.

Mal iluminadas, abandonadas pela Limpeza Publica, o capim cresce abundantemente nestas arterias, servindo de foco aos mosquitos e repteis venenosos, numa constante ameaça á vida dos menores que por ali perambulam o dia inteiro.

E' essa a paisagem contraditoria que, ao percorrermos inumeras ruas do suburbio do Meyer, tivemos oportunidade de contemplar.

CASAS CARISSIMAS

Em todas essas ruas que percorremos, conforme já fizemos ver, quase todas as casas são de construção nova, e embora nem todos observem as linhas caracteristicas de "bungalows", são casas modestas mas que pelo aspecto nos dão a impressão de residencias cujos alugueis devem estar acessiveis á bolsa do trabalhador pobre, pois, na maioria das vezes, essas casinhas compõem-se de 4 comodos, podendo abrigar apenas pequena familia.

A curiosidade do reporter levou-nos a indagar das senhoras que encontramos ás portas dessas residencias sobre o aluguel, condições de pagamento, numero de comodos, das respectivas casas, etc.

FALANDO A UMA DAS MORADORAS

Depois de uma "via-sacra" acidentada, penetramos na rua Enéias Galvão, situada a 15 minutos da estação. Essa rua, se bem que tenha o nome de rua, mais parece um beco. Estreita, sem calçamento, cheia de acidentes, com o capim quase invadindo as casas residenciais, a rua Enéias Galvão mais parece um campo de pastagem. Alem disso, um cano condutor de agua, arrebentado por qualquer motivo, ha varios dias, vasa abundantemente, formando um lamaçal imenso, cujo cheiro fetido se espalha por toda a parte. Sobre os detritos ali atirados, ha grande numero de mosquitos, os quais, durante á noite, invadem as residencias, perturbando o sono dos moradores.

Sobre a agua estagnada que forma o lamaçal, crianças se divertem metendo os pés na lama e atirando agua uns sobre os outros.

O reporter, sabendo que entre as casas daquela rua uma estava vazia, indagou de uma senhora residente nas imediações, sobre o preço da casa.

— A principio, a proprietaria exigia 450$000, por haver introduzido alguns melhoramentos. Mas agora, baixou para 350$000, em vista das dificuldades para encontrar um inquilino.

— Quais são as comodidades? — indagamos.

A senhora pede licença e vai até aos fundos buscar as chaves e convida-nos a ver a residencia no interior.

Dois quartos e duas salas acanhadas, com as instalações sanitarias do lado de fora, são essas todas as comodidades que oferece a referida casa.

"AS CASAS SÃO MUITO CARAS"

O reporter, depois de examinar detalhadamente todos os recantos, até o pequenino quintal cheio de mato, acrescenta:

— Mas é muito cara.

Ela franziu o sobrolho, como que admirada com a nossa afirmativa e disse:

— Pensa o senhor encontrar outra qualquer desse tipo por menos dinheiro? Aqui no Meyer lhe garanto que não encontrará. Mesmo numa rua nestas condições. Todas as casas que existem nesta rua são alugadas mais ou menos por esta quantia.

Nas ruas onde passam bondes ou nas que são calçadas, os preços são mais elevados, não se levando em conta o estarem situadas bem distante do centro do Meyer.

Nesses lugares, uma casa dispondo dos mesmos comodos, varia entre 400$000 a 500$000, não havendo possibilidade de encontrar-se uma por preço inferior. As casas aqui, — pode dizer pelo seu jornal — são muito caras.

Amanhã terminaremos as reportagens que vimos publicando ha dias, apresentando uma entrevista com um comerciante local sobre os melhoramentos que se impõem nesse populoso suburbio.

No Centro de Instrução de Moto-Mecanização do Exercito

INAUGURADOS, ONTEM, IMPORTANES MELHORAMENTOS

O general Eurico Gaspar Dutra troca impressões com os generais Newton Cavalcanti e Raimundo Sampaio

Varios serviços do quartel do Centro de Instrução de Moto-Mecanização do Exército passaram, ultimamente, por melhoramentos, ontem, pela manhã, inaugurados, com a presença do ministro da Guerra e outras altas autoridades militares.

Pouco depois da chegada do general Eurico Gaspar Dutra, acompanhado de seus oficiais de Gabinete, verificou-se a inaugoração dos melhoramentos, entre os quais se destacam a ampliação das oficinas mecanicas e remodelação das salas de demonstração, de eletricidade e de radio.

Houve, depois, o desfile da tropa, em continencia ao ministro da Guerra, sob o comando do capitão Aparicio Cabral.

Entregues Pelo Prefeito Dodsworth Cerca de Quinhentas Licenças Para Construções Proletarias

Um aspecto da cerimonia realizada ontem, no Gabinete do prefeito Henrique Dodsworth

Em seu gabinete, no palacio da antiga Camara Municipal, o prefeito Henrique Dodsworth fez entrega de cerca de quinhentas licenças para construções proletarias, concedidas pelo Serviço de Construções Proletarias da Prefeitura, aos associados dos Institutos de Aposentadoria e Pensões dos Industriarios, da Estiva e dos Bancarios.

A essa cerimonia compareceram, alem do engenheiro Edgard Duque Estrada, chefe daquele importante orgão da Municipalidade, os srs. dr. Plinio Catanhede, presidente do Instituto dos Industriarios; drs. Luiz Moura, engenheiro arquiteto, Paulo de Castro e Silva e Lafaiete Herminio de Freitas, chefe da Carteira Imobiliaria, todos, ainda, do mesmo citado Instituto drs. Manuel Cavalcanti, chefe da Carteira Patrimonial e Carlos Leão, chefe do Serviço de Engenharia, ambos do Instituto dos Bancarios; e dr. José Filomeno Gomes, pelo Instituto da Estiva.

No momento em que fez a entrega dos processos concedendo as licenças para a construção da casa economica dos associados dos Institutos ali representados, o prefeito Henrique Dodsworth pronunciou um discurso, declarando que, cumprindo o programa traçado pelo chefe do Governo, a Prefeitura iniciava naquele instante a grande obra de dar ao trabalhador a casa propria.

Finda a entrega, o dr. Plinio Catanhede, presidente do I. A. P. I. agradeceu o gesto altamente simpatico do chefe do governo da cidade e enalteceu, em nome dos operarios filiados ao seu Instituto e aos demais ali presentes, a importante obra social que a atual administração municipal está realizando em beneficio da população pobre do Distrito Federal, solucionando o seu mais importante problema, que é o da aquisição do seu proprio teto.

O Instituto dos Bancarios construirá 281 casas em Inhauma; o da Estiva construirá 10 casas na Ilha do Governador e o Instituto dos Industriarios construirá 111 casas em Madureira.

GARDILO FILHO

ADVOGADO

AV. ERASMO BRAGA, 72-8º andar

(ESP. CASTELO)

Ações, consultas e pareceres sobre Direito Civil e Comercial. Ajustamento de estatutos de sociedades anonimas em geral, ás novas leis, especialmente empresas de seguros, bancarios ou concessionarias de serviços publicos.

Extrações: Rua Senador Dantas, 84

DE SÃO PAULO

Inaugurado o Curso de Gasogenistas Praticos

Partiu Para o Interior do Estado, Onde Repousará, o Ministro da Fazenda — A Visita do Titular da Aeronautica a Piracicaba

SÃO PAULO, 30 (Da sucursal) — Realizou-se ontem, ás 15 horas, no anfiteatro do I. P. T. a aula inaugural do Curso de Gasogenistas Praticos, criado pela Comissão Estadual do Gasogenio, dentro do programa de ação por ela mesma traçado, com a aprovação do interventor federal, sr. Fernando Costa.

Representou o interventor federal, neste ato, o sr. Paulo de Lima Correia, secretario da Agricultura, Industria e Comercio, o qual presidiu a cerimonia.

Tomaram assento á mesa, o presidente da Comissão Estadual do Gasogenio, sr. João Luiz Meiller; coronel Valerio Fraga e sr. Melciades Pereira da Silva, membros consultores da C. E. G.; srs. Acrisio Pais da Cruz, diretor da Estrada de Ferro Sorocabana; Lauro de Barros Siciliano e A. Stark, da Divisão do Gasogenio do Instituto de Engenharia; Ponzio Ipolito, representando o sr. Aldo M. de Azevedo, diretor do Departamento do Serviço Publico e Otacilio Tomanick, diretor do Departamento do Cooperativismo, da Secretaria da Agricultura.

Notava-se na assistencia, além de engenheiros, diretores de repartições publicas e prefeitos de municipalidades do interior do Estado, numerosos motoristas e mecanicos interessados em se tornar gasogenistas praticos.

Dando inicio aos trabalhos, o sr. Paulo de Lima Correia, em nome do sr. Fernando Costa, interventor federal, proferiu breves palavras alusivas ao ato, dando por inaugurado o curso, cuja primeira aula ia ser ministrada pelo presidente da C. E. G.

Iniciando as atividades do curso gasogenista, o sr. João Luiz Meiller pronunciou uma longa palestra, sendo muito aplaudido pelas pessoas presentes.

OS FUNCIONARIOS PUBLICOS PAULISTAS E O MOMENTO NACIONAL

SÃO PAULO, 30 (Da sucursal) — Com referencia a uma patriotica circular que vem distribuindo entre os funcionarios publicos paulistas, o sr. J. B. Melo Monteiro, presidente da Associação dos Funcionarios Publicos do Estado de São Paulo, recebeu do general Francisco José Pinto, secretario-geral do Conselho de Segurança Nacional, o seguinte oficio:

"Palacio do Catete, 18 de março de 1942. Processo 2.643.42. Ao senhor presidente da Associação dos Funcionarios Publicos do Estado de São Paulo.

I — Tenho a grata satisfação de acusar o recebimento de vosso oficio de 5 de fevereiro ultimo, remetendo um exemplar da circular que a Associação dos Funcionarios Publicos do Estado de São Paulo, vem distribuindo com o objetivo de criar ambiente favoravel de verdadeira exaltação patriotica, a favor da Segurança Nacional.

II — Foi com verdadeiro jubilo e viva emoção patriotica que recebi a noticia dessa feliz e louvavel iniciativa, cuja oportunidade tão bem souberam compreender os dirigentes da Associação dos Funcionarios Publicos do Estado de São Paulo. A exaltação das virtudes civicas do nosso povo e a preparação psicologica das massas para enfrentar, com exito esse grave momento da vida brasileira é obra meritoria, de grande significação patriotica e de alto interesse para a segurança nacional.

III — Vou dar conhecimento ao excelentissimo senhor presidente da Republica da iniciativa que vem de tomar a Associação sob a vossa esclarecida presidencia e estou certo de que sua excelencia terá grande satisfação em saber da espontanea e patriotica deliberação dos funcionarios publicos de São Paulo de colaborar de corpo e alma para a segurança do Brasil.

IV — Sirvo-me do ensejo para apresentar-vos meus protestos de alto apreço e consideração. — (a.) General Francisco José Pinto, general de divisão, Secretario geral".

VAI A PIRACICABA O MINISTRO DA AERONAUTICA

SÃO PAULO, 29 (A. N.) — Depois do batismo do avião "Olavo Bilac", o sr. Salgado Filho irá a Piracicaba, ali examinando o campo de pouso. Irá tambem a São Pedro, onde provavelmente pernoitará, só regressando ao Rio na terça-feira, 31, pela manhã.

O MINISTRO DA FAZENDA SEGUIU PARA O INTERIOR

SÃO PAULO, 30 (Da sucursal) — Após a cerimonia do batismo dos aviões doados á Campanha Nacional de Aviação, no Campo de Marte, o ministro Souza Costa, em companhia do interventor federal, dirigiu-se diretamente ao Palacio dos Campos Eliseos, onde lhe foi oferecido, pelo dr. Fernando Costa, um almoço intimo.

Depois de algumas horas de permanencia na residencia do interventor federal, onde palestrou com diversas personalidades que ali o visitaram, o ministro da Fazenda partiu para o interior do Estado, onde ficará alguns dias, em repouso.

Dr. Américo Caparica

Clinica Médico Cirurgica

Consult. R. Visconde do Rio Branco, 31 — Tel. 22-2949

Diariamente das 16 ás 19 hs.

Res. Rua Paulo de Frontin, 103-2.º — Tel. 32-7801

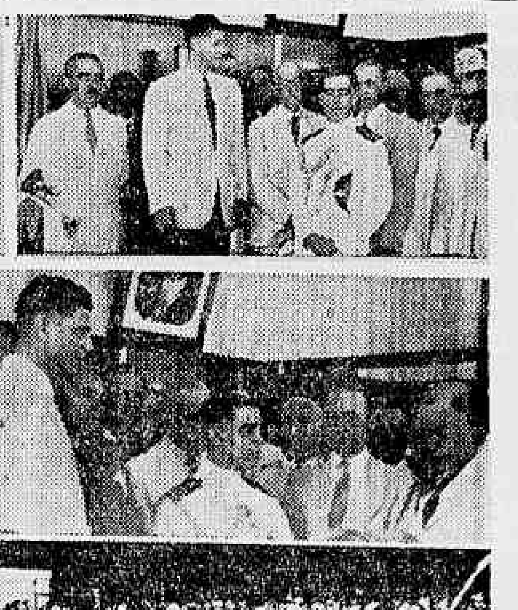

O 84º ANIVERSARIO DA NOSSA PRINCIPAL FERROVIA — Revestiram-se de grande imponencia, este ano, as comemorações do aniversario da Estrada de Ferro Central do Brasil, [illegible] major Napoleão [illegible] Guimarães, [illegible] inauguro importantes [illegible] antigos diretores e destacados funcionarios [illegible] que bastam para consagrar a eficiencia do atual [illegible]. Damos aqui diversos flagrantes colhidos durante as comemorações de domingo.

Cinema

Filmes no Cartaz

"O HOMEM QUE VENDEU A ALMA" ESTREOU MAGNIFICAMENTE, ONTEM, NOS CINEMAS PLAZA, ASTORIA, OLINDA E RITZ

Quatro foram os cinemas, Plaza, Astoria, Olinda e Ritz, que estrearam ontem, o grande filme da RKO Radio "O Homem que Vendeu a Alma", uma produção dirigida por William Dieterle e com um "cast" composto de Walter Huston, Edward Arnold, Simone Simon, Anne Shirley, James Craig, etc. Trata-se de fato de uma pelicula excepcional, uma das coisas mais interessantes e fascinantes que Hollywood confeccionou durante estes ultimos tempos. Bastante justo é o sucesso que este filme vem marcando

Exonerações na Secretaria de Educação

VARIOS ATOS DO PREFEITO HENRIQUE DODSWORTH

O prefeito Henrique Dodsworth, assinou, ontem, os seguintes atos:

Exonerando, a pedido do Departamento de Saude Escolar, o sr. Alcides Lintz, e do Departamento de Predios e Aparelhamentos Escolares, o sr. José Goiana Primo; nomeando para aquele lugar, o sr. Gero Fontenele, e para este, o senhor R. Pennafirme; provendo em comissão, no cargo de assistente da Secretaria Geral de Educação e Cultura, o sr. Luiz de Morais Rego e na chefia do Serviço de Expediente, a diretora de escola, Ondina Marques.

Foi designada, ainda, para responder pelo expediente do Departamento de Educação Tecnica e Profissional, o sr. Djalma Adolfo Cavalcanti.

FABRICA BANGÚ
TECIDO PERFEITO
FIRMEZA DE CORES
LINDOS PADRÕES
DURABILIDADE
BANGÚ
EXIJA NA OURELLA
BANGÚ - INDUSTRIA BRASILEIRA

Quero-te Como E's!

(Honky Tonk) — Descrição da produção Metro-Goldwyn-Mayer, dirigida por Jack Conway cuja estréia se dará quinta-feira no "Metro-Passeio", com a seguinte distribuição: "Caramelo" Johnson, Clark Gable; Elizabeth, Lana Turner; Juiz Cotton, Frank Morgan; Nelson, Claire Trevor; Mrs. Warner, Marjorie Main; Brazos Hearn, Albert Dekker; Daniel Wells, Henry O' Neill

(Especial para o DIARIO CARIOCA)

I PARTE

Aquele desempenado e atrevido "Caramelo" Johnson era o tipo do homem dinamico, inimigo de muita conversa, amigo de agir, mesmo com violencia, e parecia capaz de dar anos de vida em troca da oportunidade de remover qualquer dificuldade que lhe aparecesse no caminho. Foi esse individuo de quatro costados que a encantadora senhorinha Elizabeth Cotton, procedente de Boston, conheceu certo dia, quando viajava em companhia de seu pai, o austero juiz Cotton, muito respeitado por seu carater, m o i t o venerado por quase uma multidão... mas criatura à qual não se reverenciavam muitos que lhe conheciam alguns pontos fracos.

Isso em grande parte, se deve à paixão que o juiz tem pela bebida. De qualquer modo, nós o conhecemos a caminho de Yellow Creek, onde o aguardam as funções de promotor, com todas as suas colossas inesperadas, as suas perigosas surpresas...

Com a ajuda do juiz, cujas graças o aventureiro "Caramelo" Johnson consegue com facilidade pondo em ação toda a sua infalivel labia e seus modos insinuantes, e de "Gold Dust" Nelson, uma jovem da fronteira, atriz, que trabalhava numa casa de jogo de propriedade de Brazos Hearn, o audacioso "Caramelo" Johnson decide tornar-se, com todas as honras e toda a pompa, o dono absoluto de Yellow Creek, aquela selvagem cidade cheia de aventureiros e de alguns idealistas, entre os quais se pudesse contar o proprio juiz Cotton...

Para isso o nosso atrevido e desempenado herói começou abrindo uma casa de tavolagem, enquanto que, no mesmo tempo, maneiroso como sempre, constrói uma igreja para a pregadora Mrs. Warner.

De tal modo é dinamico o nosso "Caramelo" Johnson, entretanto, que não obstante seus inumeros afazeres, encontra facilmente tempo para atrair as atenções da linda e loura Elizabeth, que, após varios cercos do aventureiro, chega a admitir que o ama e será, mesmo capaz de afirmar que "Caramelo" seja um cavalheiro muito distinto, de caracter e nobreza dalma...

"Gold Dust", Nelson percebe o que se passa, entretanto, e previne-a de que "Caramelo" Johnson não era da classe dos homens que se casam, capazes de manter um lar — mas a jovem — não pertencesse ela á "clan" de Eva! — desconfia da honestidade das palavras da atriz e quando novamente se encontra com "Caramelo" Johnson tantas faz que consegue embriagal-o de tal forma com whisky que, quando este acorda pela manhã... é um homem casado!

Até aí tudo muito bem. Entretanto, "Caramelo" Johnson não podia ser considerado um marido na realidade, porque havia necessidade de legalizar essa situação com imprescindiveis papeis preparados em Boston, elementos indispensaveis para um legal e perfeito consorcio.

Resignado a enfrentar a situação, mais tarde "Caramelo" procura Elizabeth, que interpreta mal certa atitude do esposo... ou quase esposo, volta-lhe as costas, trancando-se em seu quarto. Contrariado, "Caramelo", Johnson põe, violento, a baixo a porta com formidaveis ponta-pés, e depois de dar boa noite á esposa, sái dando a entender que ela não mais o interessa. Desapontada, Elizabeth procura segui-lo e o encontra na casa de jogo. Não é possivel a reconciliação procurada pela voluntariosa Elizabeth.

(Conclue amanhã)

Na figura de Elizabeth Cotton cuja descrição iniciamos hoje, Lana Turner, que ainda ha pouco, em "O Mundo é um Teatro" impressionou tão fortemente, tem outra vitoria expressiva, desta vez ao lado de Clark Gable, que é o "astro" daquele novo filme Metro Goldwyn-Mayer, cuja estréia o Metro Passeio realizará quinta-feira, pois as exibições de "Tempestades d'Alma" só irão até amanhã

METRO-PASSEIO
PASSEIO, 62 - TELS. 22-6490 e 6141
METRO COPACABANA
AV. COPACABANA, 749 - TEL. 47-2720
METRO-TIJUCA
PRAÇA SAENZ PENA - TEL. 48-9970
PERFEITO AR CONDICIONADO PARA O SEU BEM ESTAR
HOJE
MEIO DIA 2-4-6-8 E 10 HS
2 ULTIMOS DIAS!
Margaret Sullavan ★ James Stewart
Em TEMPESTADES D'ALMA
"THE MORTAL STORM"
PROIBIDO ATE 14 ANOS
Este filme não será exibido em outros cinemas do Distrito Federal antes de 60 dias apos passar nos Cines Metro
Ultimas Noticias do Dia
CINE JORNAL BRASILEIRO, 113 v 2 (DIP)
5ª FEIRA
Clark Gable ★ Lana Turner
Em "QUERO-TE COMO E'S"
"HONKY TONK"
PROIBIDO ATE 14 ANOS
2-4-6-8 e 10 HS.
HOJE
William Powell ★ Myrna Loy
em O HOTEL dos ACUSADOS
(ANOTHER THIN MAN)
PROIBIDO ATE 10 ANOS
BALCÃO 3$
Ultimas Noticias do Dia
Este filme não será exibido em outros cinemas do Distrito Federal antes de 60 dias apos passar nos Cines Metro
BALCÃO 3$
CINE JORNAL BRASILEIRO, 110, 112 v. 2 (DIP)
5ª FEIRA
MARGARET SULLAVAN • JAMES STEWART
em TEMPESTADES D'ALMA
"THE MORTAL STORM"
PROIBIDO ATE 14 ANOS
Metro Goldwyn Mayer

SOCIAIS

ANIVERSARIOS

Fazem anos hoje, os srs.: general Silio Portela, João Luiz Pereira, Manuel Ribeiro Guimarães e o menino Roberto Henrique Delforges.

Senhorinhas: Jurandir Cardoso e Déla Smith de Vasconcelos.

Senhoras: Balbina Travasso de Faria, Clelia Buarque e Hilda Campos.

— Faz anos hoje o cardiologista dr. Paulo França Leite.

— Transcorre hoje a data natalicia do sr. Ivo Barroso, figura de destaque do alto comercio, por este motivo vem gozando de elevada estima nos meios comerciais daqui e de Belo Horizonte.

— **Desembargador Saboia Lima** — Passa hoje, a data natalicia do desembargador Saboia Lima, do Tribunal de Apelação. O ilustre magistrado autor de trabalhos consagrados pela critica, ascendeu ao Tribunal de Apelação após uma carreira de relevantes serviços á Justiça. O desembargador Saboia Lima, fugindo ás manifestações que lhe estavam preparadas, seguiu para Juparanã, onde passará, em companhia de sua familia, a sua data aniversaria.

— Transcorreu ontem o aniversario natalicio da sra. Helena da Rosa Antunes, progenitora do sr. José Antunes funcionario do Departamento de Imprensa e Propaganda.

— **Marlene** — A data de hoje assinala a passagem natalicia da menina Marlene, filha do casal Jandira e Eliazar Ferreira..

— **Sr. Ernesto Ribeiro** — Passou á 29 deste mês, domingo ultimo, o aniversario natalicio do sr. Ernesto José Ribeiro, figura de grande relevo do nosso alto comercio e da industria siderurgica nacional, em cujo seio desfruta de justo e extraordinario prestigio. Ao aniversariante, que é diretor de varias empresas de mineração e membro proeminente do Sindicato dos Mineradores Brasileiros, foram naquela data tributadas inumeras homenagens.

— Transcorre hoje a data natalicia da sra. Maria Feijó de Melo, esposa do sr. Antonio Feijó de Melo, alto comerciante nesta praça.

NASCIMENTO

O lar do sr. Osvaldo Carvalho do Amaral, funcionario do Ministerio da Educação e sua exma. esposa, d. Ermelinda Amaral Xavier Leal, acha-se em festa, desde 12 do corrente, com o nascimento do interessante Osvaldo.

FESTAS

Baile de Aleluia — No proximo sábado, dia 4 de abril, a sede do Clube de Regatas do Flamengo estará em festa, pois, realizar-se-á um grande baile a rigor denominado — "Baile de Aleluia" e que, ao certo, constituirá um dos grandes acontecimentos sociais do ano para a familia rubro-negra. Magnifica orquestra alegrará o ambiente, tendo as danças inicio, ás 22 horas. Trajes permitidos: casaca, smocking, summer, dinner-jacket ou branco a rigor (jaquetão) para cavalheiros e para damas "toilette" de baile ou fantasia.

ALMOÇOS

— **Dr. José Auto da Cruz Oliveira** — Terá lugar, hoje terça-feira, ao meio dia e trinta, na Churrascaria Gaucha (Feira de Amostras) um almoço de despedida oferecido ao dr. José Auto da Cruz Oliveira. Este alto funcionario do Banco do Brasil que vinha ha tempos servindo na Comissão de Defesa da Economia Nacional, partirá para N. York, segunda-feira proxima onde servir como consultor técnico do Escritorio do Conselheiro Comercial do Brasil naquela cidade, do dr. Valder Sarmanho.

O almoço de hoje, ao qual comparecerão inumeros colegas do Banco do Brasil, da Comissão de Defesa da Economia Nacional e do Conselho Federal de Comercio Exterior se originou pela iniciativa do dr. Manuel Enrique da Silva, membro da Comissão de Defesa da Economia Nacional e presidente do Instituto autarquico do Pinho. Só haverá um discurso: o do ministro Paulo Hasslocher que saudará o homenageado.

MISSAS

— **Nilo Peçanha** — Passa hoje mais um aniversario da morte de Nilo Peçanha. A familia do saudoso brasileiro manda rezar missa por sua alma, ás 10 horas no altar-mór da Igreja de São Francisco de Paula.

TEM CASPA?
Caem os Cabelos?
JUVENTUDE ALEXANDRE
ELIMINA A CASPA
Evita a Quéda
BELEZA e VIGOR DOS CABELOS

TEATRO

A ... "O MARTIR" ESTE ANO

Conforme temos divulgado, o Recreio apresentará este ano uma encenação de "O Martir do Calvario", tendo já para esse fim contratado os cenografos Oscar Lopes, Raul de Castro, e Jaime Silva, que já se entregaram á fama desde ha dez anos. Por outra parte, o nosso publico tambem apreciará uma novo guarda-roupa, confeccionado especialmente para os cinco espetáculos da famosa peça sacra de Eduardo Garrido. Quanto á interpretação, ela reveste-se da maxima beleza, bastando dizer que no papel da "Virgem" estará a atriz dramatica patricia sra. Italia Fausta, e o conhecido ator sr. Jesus Ruas. Todas as marcações classicas do drama foram cuidadosamente revistas e modernizadas pelo prof. Otavio Rangel, um dos mestres do teatro nacional, que se esmerou em realizar um trabalho digno do seu realce em nossos meios artisticos.

N. R. — Esta nota está tal qual nos foi enviada. Diz ela que no papel de "Virgem" estarão Italia Fausta e Jesus Ruas.

BOATOS DE ESQUINA

— Terminou a temporada Roulien no Regina. A Companhia vai satisfazer um compromisso com a Prefeitura de Petropolis.

— "O Burro" de Joracel Camargo ainda está no Serrador com Procopio e toda a sua Companhia.

— Estreia sábado no João Caetano, com a burleta de Paulo Magalhães "Sál, Quinta Coluna", a Companhia encabeçada por Pedro Celestino.

— "Deus e a Natureza" será a peça que a Companhia Vicente Celestino levará á cena nas proximas quinta e sexta-feira no Carlos Gomes.

— Tambem haverá este ano "Martir do Calvario" no João Caetano.

— No Recreio, como todos os anos, Italia Fausta será a "Virgem", a grande atração da Semana Santa.

— No Republica, quinta e sexta-feira irá a linda peça "Vida e Morte de Santa Terezinha".

VOCÊ SABIA

— que a atriz Celeste Reis já foi estrela da Companhia de Revistas do teatro São José?

COISAS QUE INCOMODAM

O "Ebrio" virar "Padre Oscar.

O FILME DE HOJE

Plaza — "O Homem que Perdeu a Alma" — Procopio Ferreira.

O COMENTARIO DA NOITE

— "Fóra do Eixo" primeiramente; agora "Sál, Quinta Coluna", são os titulos preferidos para as peças teatrais musicadas da temporada, dizia o Otavio Rangel a um grupo de artistas no Opera.

— Parece ironia, comentou o Radamés Celestino, justamente a nós, que eramos quase todos integralistas fichados é que os autores dão essa incumbencia.

Proximas Estreias

CANTANDO "AURORA-AURORA"

Costello e Joan Davis

No filme "Segure o Fantasma" onde brilham mais uma vez Abbott e Costello, os reis da gargalhada, ouviremos tambem e veremos as celebres Irmãs Andrews cantando "Se você fosse sincera — oh-oh, Aurora", alem de outras canções sempre atraentes através a voz destas celebres cantoras do radio norte-americano. Ted Lewis e sua orquestra tambem nos deliciará com belissimas musicas e especialmente Abbott e Costello levarão a melhor porque vão proporcionar ao publico momentos delirantes de alegria.

Se gostam de rir não percam "Segure o Fantasma" que será lançado nos cinemas Astoria, Plaza e Olinda no proximo dia 6 de abril.

"MULHER SINISTRA", O CARTAZ PARISIENSE SEGUNDA-FEIRA

O cinema Parisiense, agora, lançador, exibirá, a partir de segunda-feira proxima, o filme da RKO Radio "Mulher Sinistra" "Lady Scarface), com Judith Anderson, Dennis, O'Keefe, etc. Trata-se de uma pelicula cheia de emoções, que mostra, pela primeira vez uma mulher "gangster", e, ela era terrivel, pior do que qualquer um dos seus capangas.

Judith Anderson, que faz o papel principal dessa pelicula é aquela mulher que fez a impressionante governante de "Rebêca". Assistam "Mulher Sinistra", se quiserem ter emoções fortes.

"A SOMBRA DA CRUZ!" Um grande filme sacro!

Este é o filme que abriu os olhos de Hollywood! E seguindo as piedosas tradições da alma Cristã dos cariocas, a 20th Century Fox irá apresentar na semana santa — "A Sombra da Cruz!" — com John Beal, Maurice Moscovich,, Alberto Deker, Marjorie Cooley, sob a direção de Irving Pichel

"A Sombra da Cruz!" é um drama que revive a época das lutas do Cristianismo pela liberdade de seus ideais, e será apresentado no cinema Capitolio no periodo das comemorações da semana santa!

O GENIO DE STRAUSS DELEITARA' MAIS UMA VEZ O PUBLICO CARIOCA

O O. K., junto ao teatro Regina, na rua Alcino Guanabara terá de quintafeira em deante a oportunidade de receber o publico que ainda não viu "A Grande Valsa" esta obra prima do Cinema e tambem o grande publico que quer rever este romance sublimado pelas lindas valsas do compositor que cantou a alma da velha e romantica Viena.

"A PORTA DE OURO" — UMA OBRA DE ARTE QUE ESTREARA' QUINTA-FEIRA

Quinta-feira proxima o São Luiz, Carioca e Odeon exibirão "A Porta de Ouro", um filme interpretado por Charles Boyer, Olivia de Havilland e Paulette Goddard.

Dois dias somente faltam para que seja revelada á cidade ansiosa a obra de arte da Paramount, seu primeiro grande filme desta temporada: "A Porta de Ouro". E' o enternecedor romance dos refugiados de guerra, abrigados no velho Mexico, das intemperies que flagelam o mundo, e á espera angustiosa de que abra para eles "a porta de ouro" da Terra da Promissão.

Charles Boyer, nesse filme humanamente dramatico tem um admiravel desempenho. Hesitante entre dois amores, tão diferentes como o dia e a noite, ele nos oferece uma interpretação inolvidavel.

Depois de amanhã, no São Luiz, Carioca e Odeon se estreará "A Porta de Ouro", a empolgante aventura amorosa que teve lugar no Mexico das touradas e das guerrilhas de Pancho Vila.

Doenças Nervosas
DR. NEVES MANTA
RUA SEN. DANTAS, 40
DE 15 A'S 18 HORAS

Cartaz do Dia

São Luiz e Carioca — "O Ultimo Refugio" (Warner) com Humphrey Bogart. — Horario: 2 — 4 — 6 — 8 e 10 horas. — Horario do Carioca: 1.30 — 3.30 — 5.30 — 7.30 e 9.30 horas.

Odeon — "Alvo Para Esta Noite" (Warner). Horario: 2 — 3.40 — 5.20 — 7.00 — 840 e 10.20 horas.

Rex — "Um Rosto de Mulher" (Metro Goldwyn) com Joan Crawford — Horario: 2 — 4 — 6 — 8 e 10 horas.

Imperio — "Serenata de Amor" (United) com Ilona Massey e o filme em serie "O Rei da Policia Montada 9º e 10º episodios.

"Cineac Gloria — "Os ultimos jornais da guerra" e "Desenhos Coloridos".

Plaza - Astoria - Ritz-Olinda — "O Homem que Vendeu a Alma" (R. K. O.) com Walter Rouston e Sylvia Sidney — Horario: 2 — 4 — 6 — 8 e 10 horas.

Metro Passeio —"Tempestades d'Alma" (Metro Goldwyn) com James Stewart e Margaret Sullavan — Horario: 1|2 dia — 2 — 4 — 6 — 8 e 10 horas.

Metro Tijuca — "O Medico e o Monstro" (Metro Goldwyn) com Spencer Tracy. — Horario: 2 — 4 — 6 — 8 e 10 horas.

Metro Copacabana—"O Medico e o Monstro" (Metro Goldwyn) com Spencer Tracy. — Horario: 2 — 4 — 6 — 8 e 10 horas.

Pathé — "Fantasia". (R. K. O.). Desenho colorido de Walt Disney — Horario: 1.00 — 3.15 — 5.20 — 7.45 e 10 horas.

Capitolio — "Um Yankee na R. A. F." (Fox Film) com Tyrone Power — Horario: 2 — 4 — 6 — 8 e 10 horas.

O. K. — "Mamãe eu Quero" (Metro Goldwyn) com Eddie Cantor. Horario: 2 — 4 — 6 — 8 e 10 horas.

Colonial — "Tudo Isto e o Céu Tambem".

Cineac-Trianon — "Os ultimos jornais da guerra" — "Imprensa Animada Cineac" e "Desenhos coloridos".

CENTRO

Eldorado — "Balalaika".

Parisiense — "O Gato Negro" (Universal) com Bela Lugosi".

Opera — "Deliciosa Aventura"

Metropole — "Sangue e Areia".

Popular — "A Vida do Dr. Ehrlich". "Justiça ás Avessas" e "Matrimonio Invertido".

Primor — "2 Contra uma Cidade Inteira" e "Juntos Outra Vez".

Floriano — "Garota de Encomenda" e "A Ré Inocente".

São José — "Bucha para Canhão".

Iris — "Lidia" e "Testemunha Oculta".

Ideal — "Andy Hardy Millionario".

Mem de Sá — "Ouro de Lei" e "Perseguidor Implacavel".

Lapa — "Cidadão Kane" e "Terror de Vingança".

BAIRROS

Politeama — "Entra no Cordão" e "Forasteiro da Planicie".

Guanabara — "Mulher Marcada" e "Na Zona do Perigo".

Roxi — "O Mundo em Chamas".

Pirajá — "Balalaika".

Ipanema — "A Tia de Carlitos".

Varieté — Contra o Rei" e "Submarino Fantasma".

Rio Branco — "Agora não Sou de Ninguem" e "Floresta Encantada".

Centenario — "Rastro nas Trevas" e "Camaradas".

Bandeira —"A Rainha da Pista" e "A Volta de Daniel Boone".

Avenida — "A Mulher que eu Quero".

America — "Combatendo Espiões".

Guarani — "O Ladrão de Bagdá" e "Onde Achastes esta Pequena".

Americano — "Rastro nas Trevas" e "Camaradas".

Catumbi — "Três Almas Solitarias" e "Mme. La Zonga".

Apolo — "Veneno" e "A Sombra da Morte".

São Cristovão — "Buldog Drumond na Escocia" e "Fortaleza do Silencio".

Jovial — "A Tragedia do Circo" e "Contrabando Humano"

Tijuca — "Esposa e Amante" e "Contrabando Humano".

Vila Isabel — "Entra no Cordão" e "Fazendas Roubadas".

Velo — "O Politiqueiro" e "Sob o Luar de Miami".

Edison — "Forasteiro da Planicie". e "Fugitivos do Terror".

Grajaú — "A Mensagem de Reuter" e "Testemunha Oculta".

Haddock Lobo — "Os Mortos Falam" e "O Gangster de Chicago".

Maracanã — "Ouro de Lei" e "Menores de Idade".

SUBURBIOS (Central)

Mascote — "Vamos Compor Musica" e "Filhos do Nada".

Meyer — "... Ventos Uivantes" e "Serviço Secreto Aereo".

Para Todos —"Cleopatra" e "Piloto do Arroio".

Belin-Flor — "Quem Casa com a Noiva" e "O Morro dos Máus Espiritos".

Quintino — "Fugitivos" e "A Ré Inocente".

Piedade — "Na Zona do Perigo" e "Quero Casar-me Contigo".

Coliseu —"Mayerling" e "Filhos sem Lar".

Alfa — "Inferno de Mulheres" e "Bandoleiro da Serra".

Modelo — "Nostalgia" e "Pobres Millionarios".

Madureira — "A Mensagem de Reuter" e "Pobres Millionarios".

Moderno —"Quero Casar-me Contigo" e "Cidade Sinistra".

NITEROI

Odeon — "Sangue e Areia".

Imperial — "Rastro nas Trevas" e "No Velho Missuri".

Eden — "A Noiva de meu Marido" e "Dias de Jess James".

Livro Juridico S. A.

LIVRO JURIDICO S. A.

O bacharel em Ciencias Juridicas e Sociais Raul Sá Filho, tabelião interino, do Decimo Sexto Oficio de Notas desta Cidade do Rio de Janeiro, Capital da Republica dos Estados Unidos do Brasil: — Certifico que revendo os livros de notas em meu poder e cartorio, no de numero trezentos e setenta e três, dele á folhas vinte verso, encontrei uma escritura do teor seguinte: — Escritura de alteração de sociedade por cotas de responsabilidade limitada para Sociedade Anonima que faz "Livro Juridico Sociedade Limitada", na forma abaixo: — Saibam quantos esta virem que no Ano do Nascimento de Nosso Senhor Jesus Cristo, de mil novecentos e quarenta e um, ao primeiro dia do mês de novembro, nesta cidade do Rio de Janeiro, em o meu cartorio e perante mim, Raul Sá Filho, tabelião interino do Decimo Sexto Oficio de Notas, compareceram Olavo Bilac Pinto, brasileiro, casado, advogado, Max Limonad, russo, solteiro, comerciante: João Pereira Pinto, brasileiro, casado, contador; Antonio Pereira Pinto, brasileiro, solteiro, advogado; Laura Pereira Pinto, brasileira, casada, devidamente autorizada e assistida por seu marido João Pereira Pinto, sendo ela de prendas domesticas; Maria do Carmo Moreira Pinto, brasileira, casada, de prendas domesticas, devidamente autorizada e assistida por seu marido Olavo Bilac Pinto e Persio Pereira Pinto, brasileiro, casado, médico, todos residentes nesta capital menos o ultimo que tem domicilio em Belo Horizonte, Capital do Estado de Minas Gerais, neste ato representado por seu bastante procurador Olavo Bilac Pinto, que tambem se assina Bilac Pinto, na conformidade do instrumento de procuração que verifiquei conter poderes especiais para este ato e que me foi entregue para ser registado em livro proprio deste cartorio, como parte integrante desta escritura; que os presentes são meus conhecidos e das testemunhas adiante nomeadas e no fim assinadas como os proprios de que trato, e que dou fé, bem como de que da presente será remetida nota ao distribuidor competente na forma abaixo: — Saibam quantos esta virem que no Ano do Nascimento de Nosso Jesus Cristo, de mil novecentos e quarenta e um outorgantes e outorgados Olavo Bilac Pinto, Max Limonad e João Pereira Pinto me foi dito: — Primeiro) — que, por instrumento particular de vinte e dois de agosto de mil novecentos e quarenta, arquivado no Departamento Nacional de Industria e Comercio (Primeira Seção) numero cento e quarenta e nove mil duzentos e noventa e seis, constituiram a sociedade por cotas, de responsabilidade limitada, que vem operando nesta praça sob a razão social do Livro Juridico Sociedade Limitada, com o comercio de edição e venda de livros em geral, á vista e em prestações, com sede á Avenida Erasmo Braga, numero doze (Edificio Profissional), nesta Capital; Segundo) — que sendo o capital social de cem contos (100:000$000), dividido em três (3) cotas, uma de cincoenta contos de réis pertencente ao socio Olavo Bilac Pinto, uma de trinta e cinco contos de réis (35:000$000), pertencente a Max Limonad e a ultima de quinze contos de réis (15:000$000), pertencente a João Pereira Pinto, resolvem todos os cotistas, de comum acordo, alterar o contrato social para o fim de dividir o capital social em sete cotas, afim de admitir na sociedade os quatro novos socios, adiante nomeados, sendo que os socios Olavo Bilac Pinto e João Pereira Pinto que cederam parte do seu capital aos novos cotistas receberam o respectivo pagamento do qual dão plena e geral quitação aos novos cotistas; Terceiro) — que as sete cotas que agora constituem o capital social passaram a ficar distribuidas da seguinte maneira: — o socio Olavo Bilac Pinto com uma cota de trinta e cinco contos de réis (35:000$000); o socio João Pereira Pinto com, digo socio Max Limonad com uma cota de trinta e cinco contos de réis (35:000$000); o socio João Pereira Pinto com uma cota de dez contos de réis (10:000$000); o socio Antonio Pereira Pinto com uma cota de cinco contos de réis (5:000$000); o socio Laura Pereira Pinto com uma cota de cinco contos de réis (5:000$000); o socio Maria do Carmo Moreira Pinto com uma cota de cinco contos de réis .... (5:000$000) e o socio Persio Pereira Pinto com uma cota de cinco contos de réis (5:000$000); Quarto) — Em seguida e por todos os cotistas me foi dito que atendendo que todos eles reconhecem a necessidade do aumento do capital social, para poder a firma atender ao vulto crescente dos seus negocios, e considerando que a firma societária que torna mais viavel a obtenção de capitais é a da Sociedade Anonima, resolvem eles, em pleno acordo, transformar a sociedade por cotas, de responsabilidade limitada — Livro Juridico, Sociedade Limitada, em Sociedade Anonima, que regerá pelos seguintes Estatutos: — Estatutos do "Livro Juridico Sociedade Anonima" — Capitulo I — Nome, sede, objeto e duração — Artigo primeiro — O livro juridico, Sociedade Anonima, reger-se-á por estes estatutos e pelas disposições legais que lhe forem aplicaveis; Artigo segundo — A Sede Social será no Distrito Federal, podendo, ser mudada para qualquer outra localidade do Brasil, por decisão da Assembléia Geral; Artigo terceiro — A Sociedade terá por objeto essencial a impressão, a edição e a venda, a vista e a prazo, de livros de qualquer natureza, e a exploração de oficinas tipograficas e de encadernações; Artigo quarto — A Sociedade durará quinze anos, a contar desta data, podendo esse prazo ser prorrogado por decisão da assembléia de seus acionistas; Capitulo II — Capital Social e Ações — Artigo quinto — O capital social é de cem contos de réis todo ele integralizado e dividido em quinhentas ações ordinarias ou comuns, do valor nominal de duzentos mil réis (200$000) cada uma, nominativas ou ao portador, á vontade do acionista, que as poderá converter de uma forma em outra, correndo por sua conta as despesas de conversão — Artigo sexto — A Sociedade poderá emitir titulos multiplos de dez ações até o maximo de cincoenta ações por titulo — Artigo sétimo — Os titulos ou certificados de ações serão assinados por dois diretores — Artigo oitavo — A Sociedade, para atender as despesas com o serviço de troca e substituição de titulos, solicitada pelo acionista, poderá dele cobrar, no ato, até a importancia de um mil réis (1$000), por ação. — Artigo nono — Cada ação dá direito a um voto, nas deliberações da Assembléia Geral — Capitulo III — Diretoria — Artigo decimo — A Sociedade será administrada por uma Diretoria composta de quatro membros residentes no país, eleitos quadrienalmente, pela assembléia geral, podendo ser reeleitos. Os membros da diretoria elegerão, entre si, um presidente. — Artigo decimo primeiro — Cada diretor caucionará sua gestão com cem ações, antes de entrar em exercicio de suas funções. Paragrafo unico — A investidura no cargo far-se-á por termo lavrado no livro de "Atas das Reuniões da Diretoria", assinado pelo respectivo diretor. Artigo decimo segundo — No caso de vagar o cargo de diretor, o substituto escolhido pelos restantes diretores exercerá as funções até a primeira assembléia geral, que elegerá, então, o novo diretor, que permanecerá no cargo pelo tempo que faltava ao substituido. Paragrafo unico — No impedimento ou ausencia de um diretor, o diretor-presidente poderá designar-lhe substituto. Artigo decimo terceiro — E' defeso aos diretores tomar emprestimos á sociedade sem prévia autorização da assembléia geral. Artigo decimo quarto — A diretoria fica investida dos mais amplos poderes para agir em nome da sociedade e fazer ou autorizar todos os atos e operações relativos aos seus fins. Suas atribuições são especialmente as seguintes: a) — determinar a forma e a orientação geral dos negocios da sociedade; b) — distribuir ou aplicar os lucros realizados, observadas as disposições estatutarias pertinentes; c) — apresentar um relatorio anual á assembléia geral ordinaria, perante á qual prestará as devidas contas; d) — praticar todos os atos que não sejam de competencia da assembléia ou que não estejam atribuidas a um diretor; e) — fazer as operações de credito necessarias, inclusive hipotecarias, para a aquisição ou a construção de edificios para a instalação da sede ou de outros serviços Artigo decimo quinto — Ao diretor presidente compete: a) — assinar, com outro diretor ou pessoa delegada, as ações ou cautelas representativas de tais titulos; b) — executar as deliberações da diretoria ou da assembléia geral; c) — dirigir pessoalmente ou por intermedio de outros diretores ou empregados da sociedade munidos, os ultimos, neste caso, de poderes da diretoria, todos os negocios e operações da sociedade; d) — nomear, suspender ou demitir os empregados e organizar ou modificar os serviços; e) — convocar e presidir as reuniões da diretoria; g) — assumir todos e quaisquer compromissos ou obrigações pela sociedade, aceitar e sacar letras de cambio, reconhecer as contas assinadas, assinar promissorias, cheques e documentos, abrir, movimentar, e liquidar contas correntes, em bancos, assinando cheques ou recibos, endossar letras de cambio, notas promissorias e realizar operações de descontos e cauções; h) — representar a sociedade em Juizo e fora dele ativa ou passivamente, nomear advogados e procuradores com poderes especiais, inclusive transigir, e substabelecer, bem como perante quaisquer repartições publicas federais, estaduais ou municipais (inclusive transigir), digo municipais. Artigo decimo sexto — Anualmente a diretoria se reunirá para o fim especial de distribuir as funções de administração entre os seus membros, do que se lavrará ata no livro proprio. Paragrafo unico — Toda vez que no curso do ano, sobrevier a necessidade de alterar a distribuição de funções será lavrada nova ata no livro proprio. Artigo decimo setimo — Cada diretor fica investido dos poderes necessarios para pratica dos atos e operações das funções que lhe forem confiadas e relativas aos fins da sociedade. Artigo decimo oitavo — Os diretores reunir-se-ão, sempre que for necessario, e as suas resoluções ou decisões constarão do livro de "Atas das Reuniões da Diretoria". Artigo decimo nono — A titulo de remuneração cada diretor receberá, mensalmente, a quantia que for fixada pela Assembléia Geral, e a percentagem prevista no artigo vigesimo quarto, numero quatro que será paga quando da distribuição do dividendo. Paragrafo unico — A remuneração mensal de cada diretor não será inferior a um conto de réis (1:000$000) e nem superior a cinco contos de réis (5:000$000). — Capitulo Quarto — Conselho Fiscal — Artigo Vigesimo) — O Conselho Fiscal compor-se-á de três membros e suplentes em igual numero, todos residentes no país, eleitos anualmente pela Assembléia Geral Ordinaria — Paragrafo Primeiro) — O Conselho Fiscal tem as atribuições e os poderes que a lei lhe confere — Paragrafo Segundo) — O Conselho Fiscal terá a remuneração que for fixada pela Assembléia Geral Ordinaria, que o eleger. Capitulo Quinto — Assembléia Geral — Artigo Vigesimo Primeiro) — A Assembléia Geral reunir-se-á ordinariamente, nos quatro primeiros meses após a terminação do exercicio social e, extraordinariamente, sempre que os interesses sociais exigirem a manifestação dos acionistas — Paragrafo unico — Os anuncios de convocação serão publicados pela imprensa, como manda a lei e deles constarão a ordem do dia, ainda que sumariamente e o dia, hora e local da reunião: Artigo Vigesimo Segundo) — Somente poderão tomar parte na Assembléia Geral os acionistas cujas ações estejam inscritas, em seu nome, no livro competente, até três dias antes da data marcada para a realização da Assembléia Geral ou cujas ações ao portador tenham sido depositadas na sede da Sociedade ou nos estabelecimentos designados nos anuncios de convocação, até três dias antes daquela data Artigo Vigesimo Terceiro) — As Assembléias Gerais, serão presididas pelo diretor-presidente da Sociedade, que escolherá um acionista para servir como secretario — Capitulo Sexto — Exercicio Social — Artigo Vigesimo Quarto) — O Exercicio Social terminará em trinta e um de dezembro de cada ano. Levantado o balanço, com observancia das prescrições legais e feitas as necessarias amortizações, o lucro liquido terá a seguinte aplicação — Primeiro) — Cinco por cento (5%) para a constituição da reserva legal até que esse fundo alcance vinte por cento .. (20%) do capital social. Segundo) — Quinze por cento (15%) para fundo de reserva: Terceiro) — Quarenta por cento (40%) para distribuição, como dividendo, aos acionistas; Quarto) — Quarenta por cento (40%) para constituir o montante, considerada como lucro livre, sobre o qual deverá basear-se o calculo de percentagem das partes beneficiarias, e para atender, em primeiro lugar, ao pagamento do que couber ás referidas partes beneficiarias, devendo o restante ser distribuido como gratificação, aos diretores, na proporção que for fixada pela diretoria — Artigo Vigesimo Quinto) — Toda vez que a verba numero três (3), do artigo anterior for insuficiente para assegurar um dividendo anual minimo de doze por cento, será ela suprida pela de numero quatro, que poderá ser desfalcada até o limite de cincoenta por cento do seu total. Artigo Vigesimo Sexto) — O pagamento dos dividendos poderá ser feito, a criterio da Diretoria em uma ou duas prestações mas dentro do exercicio em que foi aprovado o balanço da Assembléia Geral. Paragrafo unico — Os dividendos não reclamados não vencerão juros e prescreverão segundo as disposições legais. — Capitulo Setimo — Partes Beneficiarias — Artigo Vigesimo Setimo) — A Sociedade emitirá, dentro em sessenta dias, após estar legalmente autorizada a funcionar, cem partes beneficiarias, que conferirão aos seus titulares o direito a dez por cento do montante do lucro livre anual, ou seja, um decimo por cento para cada parte beneficiaria. Artigo Vigesimo Oitavo — As partes beneficiarias revestirão a forma nominativa ou ao portador, conforme a vontade dos seus donos e poderão ser convertidas de uma forma em outra. Artigo vigesimo nono — Como lucro livre para o calculo dos dez por cento que cabem ás partes beneficiarias, se entende o lucro que restar depois de deduzidas as amortizações e as cotas destinadas aos fundos de reserva legal, de reserva comum e ao pagamento do dividendo, nos termos dos artigos, vinte e quatro, numero um, dois, três, quatro e vinte e cinco, destes estatutos. Artigo trigesimo — As partes beneficiarias serão entregues, independentemente de pagamento, ás pessoas mencionadas em ata da primeira Assembléia Geral Ordinaria, como remuneração dos serviços prestados á Sociedade. Artigo trigesimo primeiro — O pagamento da percentagem sobre o lucro livre atribuido ás partes beneficiarias far-se-á após a aprovação do balanço pela Assembléia Geral Ordinaria e, no maximo dois meses depois de anunciado o pagamento do dividendo aos acionistas. Capitulo oitavo — Liquidação — Artigo trigesimo segundo — A Sociedade entrará em liquidação nos casos legais. Paragrafo unico — Compete á Assembléia Geral estabelecer o modo de liquidação, eleger os liquidantes e o Conselho Fiscal, que deverá funcionar no periodo da liquidação. Estando todos os socios de acordo com os termos do Estatuto, que acaba de ser transcrito deliberam: a) — Que cada socio recebe a parte que tinha no capital da sociedade de responsabilidade limitada em ações da Sociedade Anonima, como segue: O socio Olavo Bilac Pinto, que tinha uma cota de trinta e cinco contos de réis, .. (35:000$000), recebe cento e setenta e cinco (175) ações; o socio Max Limonad, que tinha uma cota de trinta e cinco contos de réis (35:000$000), recebe cento e setenta e cinco ações (175); o socio João Pereira Pinto, que tinha uma cota de dez contos de réis .... (10:000$000), recebe cincoenta ações, o socio Antonio Pereira Pinto, que tinha uma cota de cinco contos de reis (5:000$000), recebe vinte e cinco ações; o socio Laura Pereira Pinto, que tinha uma cota de cinco contos de réis ... (5:000$000), recebe vinte e cinco ações; o socio Maria do Carmo Moreira Pinto que tinha uma cota de cinco contos de réis (5:000$), recebe vinte e cinco ações; o socio Percio Pereira Pinto, que tinha uma cota de cinco contos de réis, (5:000$000), recebe vinte e cinco ações; b) — Que a Sociedade Anonima ora constituida, mantem, sem solução de continuidade, todos os direitos e obrigações, que compunham o patrimonio da Sociedade transformada; c) — Que acordaram nomear para a Diretoria Olavo Bilac Pinto, Max Limonad e João Pereira Pinto, e para o Conselho Fiscal como membros efetivos Laura Pereira Pinto, Antonio Pereira Pinto e Percio Pereira Pinto, e, como suplente Maria do Carmo Moreira Pinto; d) — permanece vago um dos cargos de diretor que será oportunamente provido pela Assembléia Geral; e) — que a remuneração dos diretores é a que está prevista no artigo decimo nono e seu paragrafo unico dos estatutos, e fixam em trezentos mil réis (300$000), por ano a remuneração de cada membro do Conselho Fiscal. Pelos contratantes foi dito que aceitam a presente como está feita. Paga de selos sessenta mil e duzentos réis, sendo duzentos réis de taxa de Educação e Saude. Assim disseram, do que dou fé, pediram-me este instrumento que fiz lavrar em minhas notas por meu escrevente juramentado, Mauro Fontainha de Araujo, aceitaram, outorgaram e assinam, depois de lhes ser lido e ás testemunhas Oscar Noronha Filho e Aydano Trindade, perante mim, Raul Sá Filho, tabelião interino, subscrevo. — Rio de Janeiro, primeiro de novembro de mil novecentos e quarenta e um. (assinados) — Olavo Bilac Pinto, p. p. Persio Pereira Pinto. — *Olavo Bilac Pinto. — Max Limonad. — João Pereira Pinto. — Antonio Pereira Pinto. — Laura Pereira Pinto. — Maria do Carmo Moreira Pinto. — Oscar Noronha Filho. — Aydano Trindade.* (Selada com sessenta mil e duzentos réis). Nada mais se continha no livro e folhas no principio mencionado do qual bem e fielmente fiz extrair a presente certidão que depois de lida e conferida por mim e achada em tudo conforme a subscrevo e assino nesta cidade do Rio de Janeiro, aos treze dias do mês de novembro do ano de mil novecentos e quarenta e um. E eu, Raul Sá Filho, tabelião interino subscrevo e assino. (Assinatura ilegivel).

Carimbo:

Pagou como multa pelo conhecimento n. 2.153 de 20-3-1942 .. 200$000 em virtude do despacho exarado em 20-3-1942, no auto numero 400 de 1942. Recebedoria do Distrito Federal 20-3-1942. (assinatura ilegivel), escrivão do selo

Carimbo:

Pagou com revalidação pelo conhecimento 2.154 de 20-3-1942 360$000, em virtude do despacho exarado em 20-3-1942, auto n. 400 de 1942. — Recebedoria do Distrito Federal, 20-3-1942. (assinatura ilegivel) escrivão do selo.

Carimbo:

Visto, Celso Esteves, diretor da seção

O bacharel em Ciencias Juridicas e Sociais Raul Sá Filho, tabelião interino do Decimo Sexto Oficio de Notas, desta cidade do Rio de Janeiro, Capital da Republica dos Estados Unidos do Brasil: Certifico que revendo os Livros de Notas em meu poder e cartorio, no de numero trezentos e setenta e sete, dele a folhas: sessenta e três, verso, encontrei uma escritura do teor seguinte: Escritura de aditamento e alteração dos estatutos da sociedade — Livro Juridico S. A. que, Olavo Bilac Pinto e outros fazem, na forma abaixo: Saibam quantos esta virem que no ano do Nascimento de Nosso Senhor Jesus Cristo, de mil novecentos e quarenta e dois, aos dezesete dias do mês de março, nesta cidade do Rio de Janeiro, em o meu cartorio e perante mim, Clemenceau Luiz de Azevedo Marques, tabelião interino do Decimo Sexto Oficio de Notas, compareceram, Olavo Bilac Pinto, brasileiro, advogado, casado; Max Limonad, russo, solteiro, comerciante; João Pereira Pinto, brasileiro; casado contador; Antonio Pereira Pinto, brasileiro, solteiro, advogado; Laura Pereira Pinto, brasileira, casada, de prendas domesticas; devidamente autorizada por seu marido João Pereira Pinto; Maria do Carmo Moreira Pinto, brasileira, casada, de prendas domesticas, devidamente autorizada e assistida por seu marido Olavo Bilac Pinto; Persio Pereira Pinto, brasileiro, médico, casado, este representado por seu procurador doutor Antonio Pereira Pinto, na conformidade do instrumento de procuração que verifiquei conter poderes especiais para este ato e que me foi entregue para ser registada no livro proprio deste cartorio, como parte integrante desta escritura que os presentes são todos residentes no Distrito Federal, exceto o doutor Persio Pereira Pinto, que reside em Belo Horizonte, capital do Estado de Minas Gerais, meus conhecidos, e das duas testemunhas, adiante nomeadas e no fim assinadas, como os proprios de que trato, e que dou fé, bem como de que da presente será remetida nota ao distribuidor, competente, na forma da lei. E, em presença das mesmas testemunhas, pelos outorgantes e outorgados Olavo Bilac Pinto, Max Limonad, João Pereira Pinto, Antonio Pereira Pinto, Laura Pereira Pinto, Maria do Carmo Moreira Pinto e Persio Pereira Pinto me foi dito: Primeiro — Que em aditamento á escritura de alteração da sociedade por cotas Livro Juridico Sociedade Limitada e de sua transformação na sociedade anonima Livro Juridico Sociedade Anonima, lavrada, nestas notas, livro trezentos e setenta e três, folhas: vinte verso, os outorgantes e outorgados, no proposito de atender ás exigencias do Departamento de Industria e Comercio que julgam procedente, deliberaram alterar os estatutos do Livro Juridico, Sociedade Anonima, nos seguintes pontos: O artigo decimo primeiro e o seu paragrafo unico passam a ficar redigidos da seguinte maneira: Artigo decimo primeiro: Cada diretor caucionará sua gestão com vinte e cinco ações, antes de entrar no exercicio de suas funções; Paragrafo unico A investidura no cargo far-se-á por termo lavrado no livro de "Atas das Reuniões da Diretoria", assinado pelo respectivo diretor. O artigo decimo sexto e seu paragrafo unico ficam assim redigidos: "Artigo decimo sexto". Os demais diretores exercerão as seguintes funções: a) — o diretor-gerente dirigirá os escritorios e os departamentos de compras, de produção e de agencias; b) — o diretor-tesoureiro superintenderá os serviços de Caixa e da contabilidade geral da Sociedade; c) — o diretor-técnico dirigirá os serviços técnico-juridicos do departamento de edições. Paragrafo unico: Os atos dos diretores, desde que importem em responsabilidade para a sociedade, deverão ser tambem assinados pelo diretor-presidente. O artigo vigesimo nono, acrescido de cinco paragrafos, fica redigido nos seguintes termos: Artigo vigesimo nono: Como lucro livre, para o calculo dos (10%) dez por cento que cabem ás partes beneficiarias, se entende o lucro que restar depois de deduzidas as amortizações e as cotas destinadas aos fundos de reserva legal, de reserva comum, e ao pagamento do dividendo, nos termos dos artigos vigesimo quarto, numeros um, dois, três, e quatro e vigesimo quinto, destes estatutos. Paragrafo primeiro — Anualmente, do lucro livre apurado nos termos dos artigos vigesimo quarto e vigesimo quinto, serão retirados, antes de qualquer aplicação do referido lucro livre, três por cento para constituir o fundo de resgate das partes beneficiarias. A Sociedade, porem, poderá, se esse fundo for insuficiente, proceder ao resgate, retirando a importancia necessaria de outros fundos disponiveis. Paragrafo segundo — A começar do ano de mil novecentos e cincoenta e dois, as partes beneficiarias irão sendo resgatadas anualmente por meio de sorteio, que se realizará no mês de janeiro, na sede social, em dia e hora previamente anunciados pela imprensa. A assembléia geral fixará o numero de partes beneficiarias a serem sorteadas. Paragrafo terceiro — Para a fixação do preço de resgate das partes beneficiarias, tomar-se-á a media do que nos três ultimos anos, tiver sido distribuido ás mesmas. O capital que, na base de quinze porcento ao ano, dividido pelas cem partes beneficiarias, seria necessario para produzir aquele lucro do rendimento atribuido a cada uma delas, determinará o preço do seu resgate. Paragrafo quarto — A assembléia geral extraordinaria poderá resolver o aumento do capital social mediante a conversão das partes beneficiarias em ações, tomando por base, para determinar-lhes o valor, os mesmos elementos estabelecidos para o resgate. Paragrafo quinto — Tanto para o calculo da distribuição da porcentagem do lucro livre como para a determinação do preço do resgate ou do valor, no caso de conversão em ações, o numero das partes beneficiarias a serem emitidas (cem) servirá sempre de divisor, ainda mesmo que um certo numero delas tenha sido resgatado. O montante do lucro, que tocar aos titulos resgatados, irá reforçar o fundo de resgate das partes beneficiarias; Segundo — Atendidas as reformas dos Estatutos, determinadas pelo Departamento Nacional de Industria e Comercio, passaram os outorgantes e outorgados a tomar conhecimento da renuncia, por motivos de impedimento legal, dos membros e do suplente escolhidos para o Conselho Fiscal, tendo deliberado eleger para membros do Conselho Fiscal, os senhores Emir Dias Franco, brasileiro, bancario, casado; doutor Joaquim Barbosa de Figueiredo, brasileiro, médico, casado; doutor Jair Negrão de Lima, brasileiro, advogado, casado, e para suplentes os senhores Abrão Drubscky, brasileiro, casado, bancario, doutor Inacio Loyola Costa, brasileiro, advogado, casado, e doutor José Alves Garcia, brasileiro, casado, médico, todos residentes no Distrito Federal; terceiro — Deliberam ainda os outorgantes e outorgados que todas as ações sejam emitidas ao portador; Quarto — que os diretores já nomeados na escritura anterior ficam investidos, até a reunião da primeira assembléia, das seguintes funções: o doutor Olavo Bilac Pinto, como diretor-presidente; o senhor Max Limonad, como diretor gerente e o senhor João Pereira Pinto, como diretor tesoureiro; Quinto — Declaram, afinal, que ratificam a escritura anterior, com as retificações constantes desta e que aprovam unanimemente o balanço da sociedade até trinta e um de dezembro de mil novecentos e quarenta e um, que neste momento é por todos assinado. Pelos outorgantes e reciprocamente outorgados foi dito que aceitam a presente como está feita. Paga de selo mil e duzentos réis, sendo duzentos réis da taxa de Educação e Saude. Assim disseram, do que dou fé, pediram-me este instrumento que fiz lavrar nestas notas, aceitaram, outorgaram e assinam, depois de lhes ser lido e ás testemunhas Edson Tavares e Aydano Trindade, perante mim, tabelião, do que dou fé. Eu, Mauro Fontainha de Araujo, escrevente juramentado, o escrevi e eu Clemenceau Luiz de Azevedo Marques, tabelião interino, subscrevo. Rio de Janeiro, dezessete de março de mil novecentos e quarenta e dois. — *Olavo Bilac Pinto. — Max Limonad — João Pereira Pinto. — Laura Pereira Pinto. — Maria do Carmo Moreira Pinto. — Antonio Pereira Pinto. — p. p. Persio Pereira Pinto, Antonio Pereira Pinto — Edson Tavares. — Aydano Trindade.* (Selada com mil e duzentos réis. Nada mais continha em o livro folhas ao principio mencionado do qual bem e fielmente fiz extrair a presente certidão, que, depois de lida e conferida por mim e achada em tudo conforme a subscrevo e assino nesta cidade do Rio de Janeiro, aos dezenove dias do mês de março do ano de mil novecentos e quarenta e dois E eu, Clemenceau de A. Marques tabelião interino, subscrevo e assino. — *Clemenceau de Azevedo Marques.*

Carimbo:

Cartorio do 16º Oficio, tabelião dr. Raul Sá, interino Clemenceau L. de A. Marques, rua do Rosario, n. 83 - Rio.

Visto. — Celso Esteves, diretor de Seção.

DEPARTAMENTO NACIONAL DA INDUSTRIA E COMERCIO

Primeira Seção

Certidão

Em cumprimento ao despacho exarado no requerimento de Livro Juridico S. A., em 25 de março de 1942 pelo sr. diretor deste Departamento, certifico que se acham devidamente arquivados nesta repartição sob n. 17.556, os seguintes documentos: a) — escritura publica de transformação da sociedade por cotas de responsabilidade limitada, "Livro Juridico Sociedade Limitada", para sociedade anonima, lavrada em notas do 16º oficio desta capital, em 1 de novembro de 1941, contendo a transcrição dos seus estatutos e demais atos constitutivos, bem como a composição de sua primeira diretoria e conselho fiscal; b) — escritura publica de retificação e ratificação á de constituição, lavrada em notas do 16º oficio desta capital, em 17 de março de 1942. — Departamento Nacional da Industria e Comercio Primeira Seção. Eu, Carmen Cruz, auxiliar de escritorio VIII, passei a presente certidão.

Rio de Janeiro, 27 de março de 1942. — Carmen Cruz. Estavam devidamente inutilizadas estampilhas no valor de 60$200. — Visto. — Celso Esteves, diretor da Seção.

NOTICIAS FORENSES

Tribunal de Apelação

Autos entrados na inferior instancia no dia 28-3-942

11ª VARA CIVEL

Agravo de Instrumento n. 5.979.
Agte. — Caixa de Aposentadoria e Pensões dos Serviços de Tração.
Luz, Força e Gás do Rio de Janeiro.
Agdos. — Silva Costa & Cia.

1º Oficio da 1ª Vara de Orgãos e Sucessões

Agravo de Instrumento n. 5.980.
Agte. — Maria Isabel de Oliveira.
Agdo. — Antonio de Oliveira Ferreira.

6ª VARA CIVEL

Apelação Civel n. 1.356.
Apte. — Augusto Enes Miranda.
Agdos. — Agostinho Ademar Barra Fortes e outros.

Autos entrados na inferior instancia no dia 30-3-942

14ª VARA CIVEL
Sumaria

Apelação Sivel n. 1.357.
Apte. — Dr. Francisco Vilmar.
Agda. — Helena Cramer.

14ª VARA CIVEL
Odrinaria

Apelação Civel n. 1.358.
Apte. — Dias Almeida & Cia.
Apdos. — E. F. Botelho & Cia.

4ª VARA CIVEL
Embargos de 3º

Agravo de Petição n. 5.981.
Agtes. — Mario Augusto e outros.
Agdo. — Osvaldo Pinto de Oliveira, sindico da Massa Falida de Horacio Augusto & Cia. Ltda.

2ª VARA CRIMINAL

Recurso Criminal n. 2.098.
Rete. — Aristides Carneiro.
Reda. — A Justiça.

1ª VARA CRIMINAL
Desquite amigavel

Apelação Civel n. 1.359.
Apte. — O Juizo da 1ª Vara de Familia.
Apdos. — Elpidio Oliveira Freire Filho e sua mulher Carmen Kaizuz Freire.

7ª VARA CIVEL
Despejo

Apelação Civel n. 1.360.
Apte. — Espolio de José Fernandes Marques, por sua inventariante Deolinda Marques Viana.
Apda. — Maria José Carneiro Garcez, assistida de seu marido Frederico Bandeira Garcez.

9ª VARA CIVEL
Ordinaria

Apelação Civel n. 1.361.
Apte. 1os. — Euclides Corrêa de Sá, inventariante do espolio de Julio Corrêa de Sá e outros.
Apte. 2º — Santa Casa da Misericordia do Porto, Apdos. — Os mesmos.

10ª VARA CRIMINAL

Recurso Criminal n. 2.033.
Rete. — David Alves de Souza
Reda. — A Justiça.

13ª VARA CRIMINAL

Apelação Criminal n. 3.175.
Apte. — A Justiça.
Apdo. — Ferminio Alves da Costa.

13ª VARA CRIMINAL

Apelação Criminal n. 3.176.
Apte. — Jeremias Valeriano.
Apda. — A Justiça.

PROCURADORIA GERAL DO DISTRITO FEDERAL

Procurador geral — Dr. Romão Cortes de Lacerda.
Sub-procurador — Dr. Placido de Sá Carvalho.
Secretario — Alvaro Sarmento do Vale.

EXPEDIENTE DO DIA 30 DE MARÇO DE 1942

Processos entrados na Secretaria

Ação Rescisoria n. 3 — Recursos de Revista n. 263.
Recurso Criminal n. 2.007 — Revisão Criminal n. 701.

PROCESSOS DESPACHADOS

Apelações Civeis ns.:
1273 — Apelante, Juizo da 2ª Vara Familia — Apelados, Francisco Manuel Henriques e sua mulher — Pela confirmação da decisão.
1276 — Apelante, Juizo da 1ª Vara Familia — Apelados, Inocencio Oliveira Sena e sua mulher — Com ressalva dos direitos fiscais pela confirmação.
1231 — Apelante, Juizo da 1ª Vara Familia — Apelados, Paulo Mario Cunha e sua mulher — Pela confirmação.
1275 — Apelante, Juizo da 1ª Vara Familia — Apelados, Valdir Huentes e sua mulher — Pela confirmação.

Apelações criminais ns.:
3145 — Apelante, Osvaldo Gomes Coelho — Apelada, a Justiça — Pela confirmação da sentença.
3153 — Apelante, Valfrido Albuquerque Carneiro — Apelada, a Justiça — Pelo não provimento do recurso.
3149 — Apelantes, Delmindo Peçanha e Pedro Gomes Faria — Pela confirmação do julgado.
3142 — Apelante, Sebastião Forasteiro — Apelada, a Justiça — Pelo provimento, em parte, da apelação.
3131 — Apelante, Ministerio Publico — Apelado, Raimundo Sebastião José Mendes — A Camara decidirá como entender de justiça.
3152 — Apelante, Sunea Coifman — Apelada, a Justiça — Pela prescrição da ação.
3151 — Apelante, Basilio Figueiredo Neves — Apelada, a Justiça — Pela confirmação do julgado.
3156 — Apelante, João Oliveira — Apelada, a Justiça — Pelo não provimento da apelação.
3150 — Apelante, Olinda Rita — Apelados ,Laura Moreira Fernandes e M. P. — Pelo provimento do recurso.
3123 — Apelante, Narciso Celesto — Apelado, Manuel Faria — Pela confirmação da sentença.
3146 — Nelson Quaresma — Apelada, a Justiça — Pela confirmação da sentença.
3161 — Apelante, Vitor Soares Peixoto — Apelada, a Justiça — Pela confirmação da sentença apelada.
3155 — Apelante, Isaias Sena Gomes — Apelada, a Justiça — Pela confirmação do julgado.
3157 — Apelante, Elias Antonio — Apelada, a Justiça — Pela confirmação do julgado.
3148 — Apelante, Antonio Alves Parente — Apelada, a Justiça — Pelo provimento, em parte, do recurso.
3132 — Apelante, Sebastião Gomes Camacho — Apelada, a Justiça — Pela confirmação do julgado.
3144 — Apelante, a Justiça — Apelado, João Marcelino — Pelo provimento do recurso.
3160 — Apelantes, José Lopes — 2º, Valdemar Ferreira de Souza — Barauna Filho — Pelo provimento do recurso para se anular o processo ao inicio.
3159 — Apelante, a Justiça — Apelado, Amaro Francisco Maia — Pela confirmação da sentença apelada.
3154 — Apelante, Roberto Rocha Souza — Apelada, a Justiça — Pela confirmação do julgado.
3158 — Apelante, Manuel Souza Lima — Apelada, a Justiça — Pela confirmação da sentença apelada.

Revisão criminal n.:
705 — Requerente, Amaro Lins Lima — Pelo indeferimento da revisão.

Corregedoria da Justiça

AUDIENCIAS DE DISTRIBUIÇÕES — DESEMBARGADOR DUQUE ESTRADA — (30 DE MARÇO DE 1942) — VARAS CIVEIS

ORDINARIAS

João Leite Guimarães — 8º distribuidor — 8ª vara.
Hermogenes Francisco de Campos — 1º distribuidor — 10ª vara.
Antonio Martins Fontes — 2º distribuidor — 2ª vara
Maria Salvador Barroso — 3º distribuidor — 1ª vara.
Benedito Ultra — 8º distribuidor — 14ª vara.

EXECUTIVOS

Antonio Joaquim — 3º distribuidor — 5ª vara.
Sevandra Candida Garcia Ribeiro — 8º distribuidor — 11ª vara.
José Rodrigues Ferreira — 1º distribuidor — 6ª vara
Filemonte Aletano Pessôa de Lacerda — 2º distribuidor — 14ª vara.
Casa Vitor de Registadoras Ltd. — 3º distribuidor — 10ª vara.
Casa Vitor de Registadoras Ltd. — 8º distribuidor — 8ª vara.
Casa Vitor de Registadoras Ltd. — 1º distribuidor — 9ª vara.

POSSESSORIAS

Cia. Propaganda Administração "Propac" — 3º distribuidor — 12ª vara.
Wilson King & Cia. — 2º distribuidor — 11ª vara.

DESPEJOS

Gastão Hugo Teixeira Lobão — 3º distribuidor — 6ª vara.
Albino Bastos — 8º distribuidor — 10ª vara.
Josepe Cavaliero — 1º distribuidor — 5ª vara.
Albino Ribeiro — 2º distribuidor — 3ª vara.
Renata Camargo Hue — 3º distribuidor — 14ª vara.
Alceu Gonçalves de Pinho — 8º distribuidor — 11ª vara.
Domingos Calheiros de Carvalho — 1º distribuidor — 2ª vara.

RENOVAÇÕES DE CONTRATOS

Silvano Almeida & Cia. — 3º distribuidor — 5ª vara.

VISTORIAS

Vicente Durante — 1º distribuidor — 5ª vara.

PROTESTOS — NOTIFICAÇÕES E INTERPELAÇÕES

Valdemar Rodrigues da Fonte — 8º distribuidor — 6ª vara.
J. Esteves & Gonzalez — 1º distribuidor — 7ª vara.
Fabio Garcia Bastos — 2º distribuidor — 8ª vara.
Icaride Maria Cardoso de Almeida — 3º distribuidor — 9ª vara
Heloisa Buarque Osorio de Almeida — 8º distribuidor — 10ª vara.

JUSTIFICAÇÕES

Francisco Camara Simões — 8º distribuidor — 8ª vara.
Valter Spiegel — 2º distribuidor — 2ª vara.
Cesar Maspero — 3º distribuidor — 3ª vara.
Herbert Cohn — 8º distribuidor — 4ª vara.
Peter Hans Popper — 1º distribuidor — 5ª vara.
Leo Popper — 2º distribuidor — 6ª vara.
Hasé Ita Serker — 3º distribuidor — 7ª vara.

NATURALIZAÇÕES

Johann Heirich Alberrs — 2º distribuidor — 13ª vara.
Eva Wedber — 3º distribuidor — 1ª vara.

PRECATORIAS

Campo Grande, Mato Grosso, André Virgilio de Albuquerque Neto — 2º distribuidor — 8ª vara.

FALENCIAS

Manuel Furtado da Silva — 8º distribuidor — 10ª vara.

VARAS DE FAMILIA

DIVERSOS

Ristori Estevão Jorio — 3º distribuidor — 1ª vara.

AVULSOS

Zares Marinho Rego Fuhrken — 3º distribuidor — 1ª vara.

PRECATORIAS

Comarca de Belo Horizonte — Estado de Minas — (Tereza Simoni) — 8º distribuidor — 2ª vara.

EX-OFICIO

Maria José Paulino — 1º distribuidor — 1ª vara.

VARAS DE ORFAOS E SUCESSÕES

ARROLAMENTOS

Artur Adolfo — 8º distribuidor — 1ª vara — 3º oficio.

INVENTARIOS

José Carvalho de Castilhos — 8º distribuidor — 1ª vara — 2º oficio.
Adalgisa Duarte do Amaral — 1º distribuidor — 4ª vara — 2º oficio.
Renato Antonio da Costa — 3º distribuidor — 4ª vara — 1º oficio

AVULSOS

Nilza Povil dos Santos — 8º distribuidor — 3ª vara — 1º oficio.
José Pinkusz — 1º distribuidor — 3ª vara — 2º oficio.
Alfredo Justino Monsores — 8º disrtibuidor — 3ª vara — 3º oficio.

CURADORIA

4º Curador José Mariano do Nascimento — 8º distribuidor — 4ª vara — 1º oficio.

PRECATORIAS

Rio Grande do Sul — (Edeltrura Guerra) — 8º distribuidor — 2ª vara — 1º oficio.
São Fidelis — (Francisco Olimpio Guimarães) — 1º distribuidor — 1ª vara — 3º oficio.

VARA DE REGISTOS PUBLICOS

Renato Gabriel Costa — 8º distribuidor.

VARA DE ACIDENTE NO TRABALHO

S. A. Novo Mundo — Abilio Francisco de Abreu — 8º distribuidor.
Atlantica — Evaristo Paulo Siqueira — 1º distribuidor.
Atlantica — Antonio José Francisco — 2º distribuidor.
Segurança Industrial — Antonio Ferreira — 3º distribuidor
Americo Sabino — 8º distribuidor.
1º Curador de Acid. — José [illegible] dos Santos — 1º distribuidor.
2º Curador de Acid. no Trabalho — Mario de Oliveira de Mendonça — 2º distribuidor.
Comp. Meridional de Seguros — Francisco A. de Araujo — 3º distribuidor.
Comp. Telefonica Brasil — Arlindo dos Santos — 8º distribuidor.
Jardinêra C. de Seguros — Carlos S. Oliveira Maia — 1º distribuidor.
Socied. Coop. de Seguros [illegible] — Moacir Melo — 2º distribuidor.
A Soc. Coop. de Seguros em F. [illegible] — José Belo — 3º distribuidor.
A Soc. Coop. de Seguros em F. de Tecidos — José de Almeida Dias — 8º distribuidor.
A Metropole Cia. de M. de S. de Acid. do Trabalho — Alexandre Silvestre Cerqueira — 1º distribuidor.
A Metropole de Seguros de Acid. do Trabalho — Rubens da Silva — 2º distribuidor.
A Metropole de S. de Acid. de Trabalho — Germano Pinto Ferreira — 3º distribuidor.
A Metropole C. N. de S. de A. do Trabalho — João Peçanha — 8º distribuidor
A. Metropole Comp. N. de S. de Acid. do Trabalho — Valdemar Ressurreição — 1º distribuidor.
Comp. de Seguros Gerais — Arlindo Martins — 2º distribuidor.
Comp. de Seguros Gerais — Herculano Fernandes — 3º distribuidor.
4º D. João Santos Barreira — (Proc. 78) — 8º distribuidor.
16º D. José Martins — (Proc. 59) — 1º distribuidor.
A Segurança Industrial — João F. da Rocha — 2º distribuidor
Cooperativa de Seguros — (José de Barros) — 3º distribuidor
Cooperativa de Seguros — (José Adão da Silva) — 8º distribuidor.
Cooperativa de Seguros — (Manuel da Rocha) — 1º distribuidor.
Cooperativa de Seguros — (José Bezerra de Souza) — 2º distribuidor.
Cooperativa de Seguros — (Antonio Joaquim de Oliveira) — 3º distribuidor.
Cooperativa dos Atacadistas — (Leontina Meira de Oliveira) — 8º distribuidor.
2º Curador — (Antonio Morais) — 1º distribuidor.
2º Curador — (João Matos de Azevedo) — 2º distribuidor.
2º Curador — (Antonio Ferreira Ribeiro) — 3º distribuidor.
2º Curador — (José Tomaz da Silva) — 8º distribuidor.
1º Curador de Acid. — (Antonio Correia Coelho) — 1º distribuidor.

VARAS DA FAZENDA PUBLICA

PROTESTO

American Steamship Agencies — 9º distribuidor — 1ª vara — 1º oficio.

VARAS CRIMINAIS

FLAGRANTES

16º Erick Kurt Vogel — (Processo 61) — 8º distribuidor — 11ª vara.
5º D. José Gomes da Silva — (Proc. 58) — 1º distribuidor — 2ª vara.
4º José Maria Alvares Perez — (Proc. 84) — 2º distribuidor — 14ª vara.

INQUERITOS

12º João de Oliveira — 4ª vara.
9º Manuel de Oliveira — 3ª vara.
9º José Carneiro São Roque — 11ª vara.
9º José Barbosa Mendes — 16ª vara.
16º Orlando Tavolieri — 5ª vara.
Diretoria Geral de Investigações — Telemaco da Silva Simas — 2ª vara.
12º Antonio José da Silva — 14ª vara.
12º Incendio ocorrido no armazem 16 do Cáes do Porto — 9ª vara.
12º Francisco Liporage — 12ª vara.
11º Wilson Livino Maia — 13ª vara.
1º Cipriano Duarte Teixeira da Silva — 16ª vara.
1º Elpidio do Nascimento — 15ª vara.
1º Claudionor Martins de Oliveira — 4ª vara.
1º J. Fernandes — 10ª vara.

HABEAS-CORPUS

Aderbal Salvador Catete — 8º distribuidor — 10ª vara.

BUSCA E APREENSAO

Eunice Pimentel Witrock — 1º distribuidor — 5ª vara.

PRECATORIAS CRIMINAIS

Fortaleza — (Joaquim Pereira Filho) — 3º distribuidor — 3ª vara.

Dr. Newton Mota
Médico
DOENÇAS DE SENHORAS —OPERAÇÕES — PARTOS
Consultorio:
URUGUAIANA, 11. - sob.
Terças, Quintas e Sabados.
de 2 ás 4
Atende chamados pelo
Telefone 38-6503

"O Nosso Exército"

UMA PATRIOTICA PUBLICAÇÃO

Nesta hora grave para os destinos da Civilização e de amargas apreensões internacionais, todos têm os olhos voltados para as Forças Armadas — nume tutelar da honra e da integridade da Patria.

E' confortador, por isso, o empolgante espetáculo que estamos presenciando, de puro civismo, e do qual participam todos os brasileiros, animados pelas suas tradicionais virtudes de bravura, prontos para enfrentarem as vicissitudes que surgirem e cheios de fé na prosperidade pacifica do futuro.

E justamente porque é pacifico, o nosso povo possue, em alto grau, o senso da prudencia e da vigilancia. Não teme as ameaças à sua tranquilidade porque sabe defendê-la. Sabe cooperar e cumprir os seus deveres de cidadão com a Patria. Por isso, interessa-se vivamente pelos assuntos militares que são, em suma, os da defesa nacional.

Indo ao encontro dessa tendencia natural dos brasileiros, os Laboratorios Silva Araujo Roussel S. A. tiveram a louvavel iniciativa de editar um folheto palpitante de civismo intitulado "O Nosso Exército", que, agora, está em distribuição.

E a acolhida do publico a essa util publicação excedeu a todas as previsões. Quer os comandantes das corporações militares, quer as agremiações civicas e o povo em geral, de Norte a Sul do Brasil, solicitam diariamente exemplares por meio de telegramas, cartas e pedidos diretos. Embora a tiragem de "O Nosso Exército" tenha sido de meio milhão, os Laboratorios Silva Araujo Rossel S. A., em virtude da grande aceitação dessa publicação, tem se visto na contingencia de reduzir á metade grandes pedidos para poderem atender a todos. Muitas pessoas, notando certa demora na remessa dos seus exemplares, solicitados por intermedio dos anuncios em jornais e revistas, chegam a escrever uma, duas e três vezes reclamando, ou vão pessoalmente buscá-los.

Juizo de Direito da Nona Vara Civel

De primeira praça, com o prazo de dez dias para venda e arrematação dos bens penhorados no executivo que Colombo & Gamberini Limitada movem contra Ildebrando Teixeira de Abreu, na forma abaixo:

O doutor Heraclyto Ferreira de Queiroz, juiz de direito do Juizo da Nona Vara Civel do Distrito Federal, Republica dos Estados Unidos do Brasil.

Faz saber aos que o presente edital virem ou dele conhecimento tiverem que, no dia 31 (trinta e um) do corrente, ás quatorze horas, logo após a audiencia ordinaria, será levado á praça pelo porteiro dos auditorios, para venda e arrematação, o bem penhorado no executivo que Colombo & Gamberini Limitada movem contra Ildebrando Teixeira de Abreu, bem esse constante do laudo de avaliação do teor seguinte: — Laudo de avaliação. Exequentes: Colombo & Gamberini Ltda., executado: Ildebrando Teixeira de Abreu. Avaliação á rua Capanema numero cento e trinta e quatro (fundos), Ilha do Governador. Automovel marca Hupmobile, quatro portas, sete cilindros, 24 H. P., motor numero cento e quatorze mil quinhentos e cincoenta e um, velocimetro marcando setenta e nove mil trezentos e sessenta e seis, licenciado pela Prefeitura do Distrito Federal em mil novecentos e quarenta e um sob numero trezentos e setenta e oito. O referido automovel está pintado na cor azul, está bastante avariado, apresenta capota estragada, uma maçaneta e dois vidros da porta quebrados, forros do estofamento rasgados, paralamas gastos pela ferrugem; calçado das quatro rodas tendo um pneumatico sobressalente; estão os pneus gastos e ressequidos. Considerando o mau estado em que se acha o automovel avaliamos em 3:500$000 (três contos e quinhentos mil réis). Rio de Janeiro, doze de fevereiro de mil novecentos e quarenta e dois. — Otacilio Nascimento Mibieli (12º avaliador). — Ernesto Babo Filho (14º avaliador). Avaliadores privativos. E quem o mesmo bem quiser arrematar, deverá comparecer no dia e hora acima designados, no saguão do Palacio da Justiça, á rua D. Manoel numero vinte e nove, sendo o pagamento á vista, ou fiança idonea por tres dias. Dado e passado nesta cidade do Rio de Janeiro, aos doze dias do mês de março de mil novecentos e quarenta e dois. — João Rea da Fonseca, escrevente juramentado, datilografei. E eu, Luperman Garbin, escrivão, subscrevo no impedimento ocasional do efetivo. — Heraclyto Ferreira de Queiroz. Trasladado — Está conforme. — João Rea da Fonseca, escrevente juramentado.

NA PREFEITURA DO DISTRITO FEDERAL

GABINETE DO PREFEITO

Estiveram com o prefeito os srs. general Horta Barbosa, Jesuino de Albuquerque, Jonas Correa, Edison Passos, Julião Castelo, Costa Ferreira, Mauro Renauld Leite, Joel Pinheiro de Oliveira Lima, Sergio Azevedo e Mario Kroff.

— O prefeito fez-se representar pelo seu assistente dr. Corrêa Pinto, na sessão solene e comemorativa da fundação e posse da nova Diretoria do Centro Beneficente Conselheiro Antonio Prado.

SECRETARIA DO PREFEITO

Decretos do dia 28 de março de 1942

O prefeito do Distrito Federal resolve:

Exonerar:

Pelo decreto E-71, a pedido, do cargo em comissão de diretor do Departamento de Saude Escolar, padrão 05, da Secretaria Geral de Educação e Cultura, o dr. Alcides Lintz.

Pelo decreto E-72, a pedido, do cargo em comissão de diretor do Departamento de Educação Nacionalista, padrão 05, da Secretaria Geral de Educação e Cultura, o tenente-coronel Airton Bittencourt Lobo.

Pelo decreto E-73, a pedido, do cargo em comissão de diretor do Instituto de Educação, padrão 05, da Secretaria Geral de Educação e Cultura, o coronel Artur Rodrigues Tito.

Pelo decreto E-74, a pedido, do cargo em comissão de diretor do Departamento de Predios e Aparelhamentos Escolares, padrão 05, o dr. José Goiana Primo.

Despachos do prefeito — Dia 27

Na Secretaria Geral de Finanças:

Sindicato dos Contabilistas do Rio de Janeiro — Proceda-se nos termos do parecer do secretario geral de Finanças, obedecidas as prescrições legais.

Na Secretaria Geral de Viação e Obras:

Claudina Pinto Ribeiro — Autorizo a desapropriação, nos termos do laudo e do parecer, pelo preço de 103:000$, obedecidas as prescrições legais; Justiniano Pinto Ribeiro, Abel Pinto Ribeiro, Julio Pinto Ribeiro e Cecilia Pinto Ribeiro — Autorizo a desapropriação, nos termos do laudo e do parecer, pelo preço de 134:000$, obedecidas as prescrições legais; Rita Salgado Zenha — Autorizo a desapropriação, nos termos do laudo e parecer, pelo preço de 474:496$000, obedecidas as prescrições legais; Alfredo Fernandes da Silva Neves — Autorizo a desapropriação, nos termos do laudo e do parecer, pelo preço de 295:000$, obedecidas as prescrições legais; Fernão Felipe de Souza da Silveira — Autorizo a desapropriação, nos termos do laudo e do parecer, pelo preço de 123:200$, obedecidas as prescrições legais; Luckhaus & Gunther — Autorizo a desapropriação, nos termos do laudo e do parecer, pelo preço de 380:160$, obedecidas as prescrições legais; Alvaro, Godofredo e Evangelina Brandão Neves da Rocha — Autorizo a desapropriação, nos termos do laudo de fls. 1, 5 e 9 do parecer, pelo preço total de 345:000$, obedecidas as prescrições legais; Cia. Predial Ferreira Guimarães — Autorizo a desapropriação, nos termos do laudo e do parecer, pelo preço de 732:020$, obedecidas as prescrições legais; Maria da Soledade Ribeiro Placido — Autorizo a desapropriação, nos termos do laudo e do parecer, pelo preço de 346:000$000, obedecidas as prescrições legais. Joaquim Nunes de Oliveira — Proceda-se nos termos do parecer, obedecidas as prescrições legais; Emilia Marimont — Autorizo a desapropriação, nos termos do laudo e do parecer, pelo preço de réis 148:368$, obedecidas as prescrições legais; Irmandade da Sta. Cruz dos Militares — Autorizo a desapropriação, nos termos do laudo e do parecer, pelo preço de 430:000$, obedecidas as prescrições legais. José Maria da Trindade — Autorizo a desapropriação, nos termos do laudo e do parecer, pelo preço de 116:000$, obedecidas as prescrições legais; Alzira da Silva Pereira — Autorizo a desapropriação, nos termos do laudo e do parecer, pelo preço de 72:000$, obedecidas as prescrições legais; Francisco Duarte e Silva — Autorizo a desapropriação, nos termos do laudo e do parecer, pelo preço de 115:000$, obedecidas as prescrições legais; Alfredo Carvalho Macedo e Ercilia Leal de Macedo — Autorizo a desapropriação, nos termos do laudo e do parecer, pelo preço de 364:672$, obedecidas as prescrições legais; Noeme Perret da Silva Teles e outros — Autorizo a desapropriação, nos termos do laudo e do parecer, pelo preço de réis 100:000$, obedecidas as prescrições legais; João de Albuquerque Cerejo — Autorizo a desapropriação, nos termos do laudo e do parecer, pelo preço de 89:000$, obedecidas as prescrições legais; Julio da Silva Araujo, Rosa da Silva Araujo e Ana da Silva Araujo — Autorizo a desapropriação, nos termos do laudo e do parecer, pelo preço de 130:000$, obedecidas as prescrições legais; Domingos da Silva Pinho — Autorizo a desapropriação, nos termos do laudo e do parecer, pelo preço de 105:500$, obedecidas as prescrições legais; Zilda Torres da Silveira — Autorizo a desapropriação, nos termos do laudo e do parecer, pelo preço de 200:000$, obedecidas as prescrições legais; José Maior — Autorizo o deposito da importancia de 11:370$000, arbitrada pelo M. M. Juiz de direito da 1ª Vara da Fazenda Publica, na desapropriação judicial do imovel situado na rua da Proclamação numero 232, esquina da rua Saldanha da Gama, nos termos do parecer e obedecidas as prescrições legais; Abilio Moreira de Barros — Autorizo o deposito da importancia de 17:257$, arbitrada pelo M. M. juiz da 1ª Vara da Fazenda Publica, na desapropriação judicial do imovel n. 97 da estrada do Engenho da Pedra, nos termos do parecer e obedecidas as prescrições legais; Olimpio Olinto de Oliveira e Silva — Autorizo a desapropriação, nos termos do laudo e do parecer, pelo preço de 187:500$, obedecidas as prescrições legais; Obdulia Castro Brago — Autorizo a desapropriação, nos termos do laudo e do parecer, pelo preço de 83:000$, obedecidas as prescrições legais; Manuel Pereira de Souza — Autorizo a desapropriação, nos termos do laudo e do parecer, pelo preço de 140:000$, obedecidas as prescrições legais; Rodolfo Gonçalves Siqueira — Autorizo a desapropriação, nos termos do laudo e do parecer, pelo preço de 1.700:000$ (mil e setecentos contos de réis) obedecidas as prescrições legais; Sociedade Anonima Industrias Reunidos Tinguá — Aprovo o laudo de avaliação relativo ao imovel n. 288 da rua Sá Freire, na importancia de 100:000$, nos termos do parecer, obedecidas as prescrições legais.

Na Secretaria Geral de Finanças:

Irene Franco Sleuchard — Proceda-se nos termos do parecer do secretario geral de Finanças, obedecidas as prescrições legais.

Decretos do dia 28 de março de 1942

O prefeito do Distrito Federal resolve:

Exonerar:

Pelo decreto E-75, o dr. Oscar Penha Fontenele do cargo de assistente, padrão 04, da Secretaria Geral de Saude e Assistencia, por haver aceito outra nomeação.

Pelo decreto E-76, a pedido, o cargo que vinha exercendo, em comissão, de chefe do Serviço de Expediente, padrão 03, da Secretaria Geral de Educação e Cultura, o estatistico, classe [illegible], Ataulfo Pires Ferrão.

Pelo decreto E-77, do cargo que vinha exercendo de diretora de Estabelecimento, padrão 02, da Secretaria Geral de Educação e Cultura, Ondina Marques, por haver sido nomeada para outro cargo.

Prover:

Pelo decreto P-27, em comissão, o cargo de chefe do Serviço de Expediente, padrão 03, da Secretaria Geral de Educação e Cultura, com a diretora de Escola, Ondina Marques.

Pelo decreto P-24, em comissão, o cargo de diretor do Departamento de Saude Escolar, padrão 05, da Secretaria Geral de Educação e Cultura, com o dr. Oscar Pena Fontenele.

Pelo decreto P-25, em comissão, o cargo de diretor do Departamento de Predios e Aparelhamentos Escolares, padrão 03, da Secretaria Geral de Educação e Cultura, com o sr. Raul Pena Firme.

Pelo decreto P-26, em comissão, o cargo de assistente, padrão 04, da Secretaria Geral de Educação e Cultura, com o dr. Luiz de Morais Rego.

SECRETARIA GERAL DE ADMINISTRAÇAO

Despachos do secretario geral dr. Jorge Dodsworth:

Arlindo Placido Teixeira — Faça-se o expediente de reassunção, apresentando-se o funcionario á Secretaria Geral de Saude e Assistencia, e considerando-se o mesmo á disposição do Departamento do Pessoal, no periodo de 27 de março até a data da publicação deste despacho.

Acacio de Araujo Dias — Indeferido, á vista do que consta do processo e por não haver amparo legal.

Isa de Abreu — Deferido pelo prazo que requer.

Raimundo José Pereira — Fixados em 5:760$ anuais os proventos de inatividade, á vista do parecer do Departamento do Pessoal.

Maria Holanda de Aquino — Deferido, tendo em vista os documentos apresentados e as informações prestadas, nos termos do art. 163, do decreto-lei 3770, de 1941, a partir do dia 23 de março corrente e pelo tempo que durar a comissão do marido fora do Distrito Federal.

Almerindo Lopes de Figueiredo — Proceda-se de acordo com o parecer do sr. diretor. Ao D. S. para o necessario encaminhamento ao M. E. S.

Olivia Mateus Braga — A' vista das certidões expedidas pelo 9.º Distrito Sanitario, pelas quais se verifica que a serventuaria no periodo entre 4 a 25 de dezembro de 1941, esteve afastada do serviço por motivo de doença infecto-contagiosa, de acordo com o despacho do sr. prefeito exarado no processo 18261-40-ASE, abono os referidos dias.

Joaquim de Castro Reis — A' vista das certidões expedidas pelo 9º Distrito Sanitario, pelas quais se verifica que o serventuario no periodo entre 23 de fevereiro a 9 de março corrente, esteve afastado do serviço, por motivo de doença infecto-contagiosa, de acordo com o despacho do sr. prefeito, exarado no processo 18261-40-ASE, abono os referidos dias.

RETIFICAÇÃO — Expediente do dia 26-3-42 — Diario Oficial — Seção II de 27-3-42.

Lista de licença para tratamento de saude:

Amaro da Silveira — periodo: 13-2 a 21-3 para 13-3 a 21-3-42.

DEPARTAMENTO DO PESSOAL

PAGAMENTO — Serão efetuados hoje, dia 31 do corrente, no Serviço de Ligação — Palacio da Prefeitura, os seguintes: PENSIONISTAS (meses de janeiro, fevereiro e março) — Cota de Subsistencia (atrasados) — Vencimentos atrasados (mês de março) — Processos: — Manuel Gonçalves — Julio Simões — Conrado José de Almeida — Leopoldina Alves do Amaral — Arnaldo Werneck Campelo — José Rafael de Azevedo — Clovis Viana Martins — Armando Aguinaga — Agenor Porto — Lafaiete Stockler — Gracinda Mota — Ernani França de Faria — Odilon Barroso — Aristides Rego Monteiro — Artidonio Pamplona — Zaira Cintra Vidal — Eurico de Azevedo Vilela — Edite Barbosa de Araujo — Orcelo Azevedo — Jorge Joaquim de Castro Barbosa — Manuel Maia — Vitor Damasceno de Moura — José Tomaz — Josué Lopes — Alice Abrantes de Souza — Antonio Raimundo de Lima — Moisés Eshriqui — Maria Madalena Teixeira Lima — João Antonio de Oliveira — Israel da Silva Cardoso — Manuel Cardoso da Silva — Renato Homem de Almeida — Miguel Juvenal dos Santos — Alvaro Pimenta de Oliveira — José de Paula Lopes Fontes — Lais Serrão de Azevedo — Valdemar de Medeiros — Orlando Barroso da Cunha — Gloria Occhiuzzi — Amelia Caminha Machado da Costa — Ester Fernandes de Sá Codeço — José Alberto Pessoa — Ademar de Almeida Franco — Lavinia Fontes Martins — Benedita da Conceição — Aracy Costa — José Maria Gonçalves — Joana de Oliveira Costa — Josué Costa — Marina Pinto de Sá e Manuel Pinto da Silva.

PAGAMENTOS DE HOJE NA CAIXA REGULADORA DE EMPRESTIMOS

Será feito hoje o pagamento das seguintes propostas:

43149 —	43150 —	43151 —	43153
43154 —	43155 —	43156 —	43157
43158 —	43159 —	43160 —	43162
43163 —	43164 —	43165 —	43168
43169 —	43170 —	43172 —	43175
43176 —	43178 —	43179 —	43181
43182 —	43183 —	43184 —	43195
43186 —	43188 —	43189 —	43191
43192 —	43193 —	43194 —	43195
43196 —	43197 —	43198 —	[illegible]
91197 —	91198 —	91200 —	91934
47849 —	91170 —	91171 —	91172
91173 —	91174 —	91175 —	91176
91177 —	91178 —	91179 —	91180
91181 —	91182 —	91183 —	91184
91185 —	91186 —	91187 —	91188
91190 —	91187 —	91188 —	91190
91191 —	91192 —	91195 —	91196
91197 —	91198 —	91200 —	91934
92025			

ATRASADOS

39360 —	41296 —	41310 —	41350
41490 —	41502 —	41816 —	41847
41964 —	41975 —	42034 —	42058
42105 —	42109 —	42161 —	42198
42205 —	42353 —	42379 —	42403
42427 —	42455 —	42491 —	42547
42644 —	42663 —	42714 —	42720
42745 —	42767 —	42771 —	42805
42833 —	42879 —	42931 —	42960
42964 —	42979 —	43004 —	43055
43059 —	43073 —	43076 —	43088
43100 —	43117 —	43118 —	46912
47005 —	47747 —	90145 —	90171
90390 —	90480 —	90525 —	90601
90611 —	90646 —	90659 —	90714
90771 —	90874 —	90945 —	90960
90971 —	91094 —	91110 —	91117
91118 —	91125 —	91130 —	91134
91138 —	91145 —	91151	

NOTICIAS DO D. A. S. P.

Hoje, a Prova Escrita do Concurso Para Datilografo do D. A. S. P.

Outras Informações Sobre Concursos e Provas — Inscrições Abertas — Chamadas ao S. B. M.

INSPETOR DE PREVIDENCIA — Serão identificados amanhã, ás 14 horas, as provas de Legislação de Previdencia.

ALMOXARIFE — Os candidatos terão vista das provas de Matematica amanhã, das 14 ás 15.30 horas.

DATILOGRAFO DO DASP — Os candidatos que compareceram á prova de Datilografia estão chamados para a prova escrita de habilitação, constante de questões de Aritmetica, Geografia e Historia, que se realizará hoje, ás 19.30 horas, no Externato do Colegio Pedro II.

AGENTE DE ESTRADA DE FERRO — O "Diario Oficial" publica as condições do proximo concurso para a carreira de Agente de Estrada de Ferro do quadro IV do Ministerio da Viação. O concurso constará das seguintes provas de seleção: a) sanidade e capacidade fisica; b) nivel mental e aptidão; c) Português e Aritmetica; d) conhecimentos sobre assunto de serviço. Haverá tambem uma prova de habilitação de Conhecimentos Gerais. O grau minimo de habilitação é o de 60 pontos. Os limites de idade são de 21 a 38 anos.

QUIMICO — Foram aprovadas as inscrições ao concurso. O "Diario Oficial" publica os pontos dentre os quais será sorteado o assunto para a prova pratica geral.

PROVAS EM REALIZAÇAO

ASSISTENTE DE MATERIAL. — A parte I será identificada hoje, ás 16 horas. Os candidatos terão vista das provas, das 16 ás 17 horas. A parte II será realizada amanhã, quarta-feira, ás 7 e 30 horas, no Pavilhão da Divisão de Aperfeiçoamento (antiga Feira de Amostras).

TECNOLOGISTA-AUXILIAR XVI — A parte II se realizará amanhã, quarta-feira, ás 13 horas, no Instituto Nacional de Tecnologia (avenida Venezuela, n. 82).

ASSISTENTE DE ORÇAMENTO — As partes I e II da prova serão realizadas amanhã, quarta-feira, ás 19.30 horas, no Pavilhão da Divisão de Aperfeiçoamento (antiga Feira de Amostras).

AUXILIAR E PRATICANTE DE ESCRITORIO — A prova de Português e Aritmetica será realizada amanhã, quarta-feira, ás 19.30 horas, no Instituto de Educação. Os cartões de identificação serão entregues amanhã, durante o expediente.

INSCRIÇOES ABERTAS

Estão abertas na D. S. inscrições para os seguintes concursos e provas: Bibliotecario do DASP, até hoje; Assistente de Pessoal do DASP, até 4 de abril; Tecnologista (D. F. C.) e Quimico Analista, até 6 de abril; Tecnologista XVIII (L. P. M.) e Laboratorista-Auxiliar, até 8 de abril; Identificador, até 21 de abril; Guarda-Civil e Bibliotecario-Auxiliar, até 22 de abril. Amanhã, serão abertas as inscrições para Taquigrafo.

CHAMADAS AO S. B. M.

Devem comparecer ao S. B. M. do I. N. E. P., na praça Marechal Ancora, afim de se submeterem a prova de sanidade e capacidade fisica, os seguintes candidatos:

Hoje, ás 11 horas: Teletipista: 36 — 44 — 47 — 48 — 49 — 50 58 — 59 — 61 — 62 — 65 — 68 69 — 72 — 75 — 76 — 90

CHAMADOS COM URGENCIA

Estão chamados com urgencia ao SBM do INEP, afim de completarem a prova de sanidade e capacidade fisica, os seguintes candidatos: Escriturario: 824 — 1391 — 1441 — 1489 — 1659 — 1733 — 1747 — 2193 — 2296 — 2868 — 3057 3213 — 3865. Postalista: 621 — 793 — 712 — 726 — 1101. Datilografo do DASP: 106 — 128.

NO MINISTERIO DA AERONAUTICA

Equipagens Escaladas Para o Correio Aereo Nacional

REQUERIMENTOS DESPACHADOS — NO GABINETE — OUTRAS NOTICIAS

O brigadeiro Eduardo Gomes, diretor de Rotas Aereas, fez as seguintes escalas para o serviço do C. A. N., durante o mês de abril entrante: Rota Rio-Natal, nos dias 1, 3, como piloto e observador, respectivamente, capitães Manuel Rogerio de Souza e Renato Augusto Rodrigues; Equipagem a cargo da Base Aerea do Galeão.

Rota Rio-Vitoria — na mesma ordem, 2os. tenentes José Leal Neto e João Torres Leite Soares, no dia 2; e no dia 4, os 3os. sargentos Paulo Cesar Lima Paranhos e Valter Fernandes.

Na rota Rio-Paraguai — nos dias 1, 8, 15, 22 e 29, 1º tenente Paulo Cunha Melo e cel. Alvaro de Assunção de Avila; tenente-coronel Ari Lima e capitão Ubaldo Faria; ten. coronel Julio Americo dos Reis e capitão Amir de Souza Martins; 1º tenente Newton Lagares Silva e capitão Clovis Cos; capitães Antonio Raimundo Pires e Ari Vaz Pinto.

Na rota Rio-Fortaleza, nos mesmos dias, capitão Marcilio Gibson Jaques e observador da Base Aerea de Fortaleza; major Teofilo Otoni de Mendonça e observador daquela base; cap. Itamar Rocha e observador daquela base; major Helio Bruggmann da Luz e observador daquela base; e capitão Manuel Borges Neves Filho e observador da Base de Fortaleza.

Na rota Rio-Tocantins, nos dias 7, 14, 21 e 28, como piloto e observador, respectivamente, capitão Cantidio Guimarães e ten. coronel Antonio Barbosa; 1º tenente Emilio Bordeaux Rego e coronel Alvaro Assunção de Avila; capitão Osvaldo Pamplona Pinto e 2º tenente Edmundo Carlos Pinto; e capitão Newton Junqueira Vila Forte e 2º tenente João Eichbauer Junior.

Na rota do Rio Grande, nos dias 1, 8, 15, 22 e 29, as tripulações serão fornecidas pela Base Aerea do Galeão.

NO GABINETE

Ontem, estiveram no gabinete do ministro da Aeronautica, os coroneis Heitor Varady, diretor do Pessoal, Ivan Carpenter Ferreira, diretor do Material, Pinheiro de Andrade, comandante da Escola de Especialistas e Fabio de Sá Earp, o tenente coronel José Toledo Abreu, o comandante San Martin, adido aeronautico do Perú e o coronel Rhodes, adido militar da Grã-Bretanha.

E' O PRIMEIRO DETENTOR DO PREMIO "MINISTERIO DA AERONAUTICA"

No intuito de propagar o interesse pela aviação entre os alunos de cursos secundarios desta capital, o ministro da Aeronautica instituiu ha tempos um premio ao que melhor se destacasse em competições intelectuais. Pela primeira vez esse premio é conferido, sendo o seu detentor o aluno Fernando Alves Candeias, que o conquistou em 1941. A sra. Lucia Magalhães, diretora da Divisão do Ensino Secundario do Ministerio da Educação, comunicou o fato ao coronel Dias Costa, presidente do Aero Clube do Brasil, o qual, por sua vez, levou-o ao conhecimento do sr. Salgado Filho. O premio consiste numa viagem gratis de avião, ida e volta, ao Rio Grande do Sul, para o aluno e para uma pessoa que o acompanhe.

O ministro da Aeronautica já autorizou a requisição das duas passagens. O aluno Fernando Alves Candeias será acompanhado pelo sr. Francisco Tavares Pereira, inspetor do ensino federal. Vai, assim, utilizar-se do premio, realizando o jovem estudante sua primeira viagem aerea.

TEATRO
Carlos Gomes
MESTIÇA
HOJE — ás 20 e ás 22 horas — 2 Sessões — HOJE
Protagonista — GILDA
José (Feitor) — VICENTE
Amanhã — "MESTIÇA", ás 20 e ás 22 horas
Quinta e 6.ª-feira Santa — ás 20 e ás 22 horas
Deus e a Natureza
Peça em 4 atos de Arthur Rocha, Vicente Celestino no "Padre Oscar". Gilda Abreu cantará Ave-Maria de Gounod
Sexta - feira da Paixão — vesperal as 15 horas com "DEUS E A NATUREZA"

Não ha nenhum espião nos Telegrafos

Comunica-nos a Agencia Nacional:

"Em relação á noticia ontem veiculada pelo "Correio da Manhã", em o tópico intitulado "Espionagem nos Telegrafos", a Diretoria Geral do Departamento dos Correios e Telegrafos esclarece que:

1º — nenhuma pessoa estranha aos serviços telegraficos foi encontrada lendo telegramas a expedir ou a distribuir, na sala de aparelhos; o que houve, foi um simples malentendido, fé, segundo ficou apurado, sem o menor vislumbre de má fé em materia de serviço interno.

2º — O operario a que se refere o topico não é alemão, como malevolamente se insinua, mas brasileiro nato e, alem disso, reservista de 1ª categoria.

3º — A idoneidade do superintendente do Trafego Telegrafico, sr. Ari Fogaça, está acima de qualquer suspeita".

NOTICIAS DO MINISTERIO DA GUERRA

Proibição de Reportagens Escritas e Fotograficas Nos Meios Armados

Mais Oficiais da Policia Militar Mandados Matricular Na Escola de Saude — Autoridades No Gabinete Ministerial — O Falecimento do Capitão Edgar Soter da Silveira — Exercicios de Tiro Real — Outras Notas

O ministro da Guerra, em aviso de ontem, declarou o seguinte: — I — Fica expressamente proibido tirar no interior dos quartéis, estabelecimentos, repartições ou acampamentos militares, fotografias de solenidades, atos, cerimonias civicas ou particulares, sem autorização dos respectivos comandantes, chefes ou diretores. II — Quando reunidas varias unidades ou estabelecimentos militares, compete esta autorização ao comandante ou chefe do conjunto. III — Ademais, nenhuma reportagem escrita ou fotograficas do interior de quarteis e estabelecimentos militares pode ser publicada sem que antes tenham sido fiscalizados seus dizeres pelas autoridades competente".

CONCURSO DE BIOLOGIA DA FACULDADE DE MEDICINA DESTA CAPITAL

Em data de ontem, o ministro Eurico Dutra autorizou o ten. cel. Ari Maurel Lobo a tomar parte da Comissão Julgadora do Concurso de Biologia da Faculdade de Medicina desta capital, conforme solicitação do respectivo diretor desse Instituto de ensino superior.

MAIS OFICIAIS DA POLICIA MILITAR MANDADOS MATRICULAR NA ESCOLA DE SAUDE

O ministro da Guerra autorizou ontem, a matricula na Escola de Saude do Exército, no curso de formação, dos seguintes médicos da Policia Militar do Distrito Federal: primeiros tenentes: Artur Vilar Vale, Gerson Augusto Canedo de Magalhães, Rubens Carlos Maial, Americo Nogueira Bernachi, Artur Romano Botelho e Eneias Nogueira Balesdeut.

REGRESSOU O GENERAL MAURICIO CARDOSO

O general Mauricio Cardoso, comandante da 2ª Região Militar, que chegou na manhã de ontem, a esta capital, depois de conferenciar demoradamente com o ministro da Guerra, regressou á noite, ainda de ontem, para a capital bandeirante, séde daquela Região.

NA SECRETARIA GERAL DA GUERRA

O ministro da Guerra aprovou a designação do capitão Hildeberto Pinto Nogueira, para adjunto da Secretaria.

— Foi concedida permissão ao capitão Arlindo Pinto de Figueiredo, transferido do 12º para o 15º R. I., para gozar, nesta capital, o restante das férias.

— Apresentou-se ontem o major Oscar Fernandes da Costa, por ter sido designado para uma comissão.

AUTORIDADES NO GABINETE MINISTERIAL

O ministro da Guerra recebeu ontem, em conferencia o ministro Nabuco de Gouveia, do Corpo Diplomatico Brasileiro; ten. cel. Francis B. Kane, chefe da Missão Militar Americana; e o auditor de Guerra Gomes Carneiro, da 1ª Auditoria da 1ª Região Militar.

VITIMA DE UM ACIDENTE DE AUTOMOVEL — FALECEU O CAPITAO EDGAR SOTER DA SILVEIRA

A proposito do falecimento do capitão Edgar Soter da Silveira, cujos funerais realizaram-se na manhã de domingo ultimo, nesta capital, saindo o feretro da Central do Brasil, o general Raimundo Sampaio, diretor de Engenharia, dando conhecimento do infausto acontecimento aos seus subordinados, fez consignar em boletim de ontem o seguinte: — "E' com pezar que dou conhecimento, a esta Diretoria e á Arma de Engenharia do falecimento prematuro desse oficial, vitima de um acidente de automovel, quando viajava, a serviço, da séde do Segundo Batalhão Ferroviario, onde servia, para São Paulo. E' uma perda sensivel que temos a lamentar, o desaparecimento desse distinto oficial, que, na sua ainda curta carreira, já se soubera impor á estima dos chefes, á consideração e amizade dos camaradas, e ao respeito dos subordinados, pelas qualidades que mostrava possuir, de caracter, de cultura, capacidade de trabalho e dedicação ao serviço. Deixo-lhe, pois, aqui, considerados, a ultima referencia, e o adeus da Arma de Engenharia".

— O tenente-coronel Arapuã da Veiga, que tambem viajava no automovel que vitimou o capitão Edgar Soter da Silveira, recebeu ferimentos leves, tendo o acidente ocorrido próximo de Itapetininga.

PROCESSO DE PAGAMENTO ENCAMINHADO AO MINISTRO

Foi encaminhado ontem ao ministro da Guerra, pela Diretoria do Serviço de Fundos do Exército, em condições de ser reconhecida a divida, o processo de Rubem Almeida Carvalho, na importancia de 365$000.

EXERCICIOS DE TIRO REAL PELO FORTE DE COPACABANA

De acordo com o programa de instrução aprovado pela Diretoria de Artilharia e Distrito de Defesa da Costa, o Forte de Copacabana fará hoje, a partir de 7 horas, exercicios de tiro real, em direção ás ilhas Cigarras. Esses exercicios serão dirigidos pelo comandante daquele Forte, ten. cel Joaquim Justino Alves, com a assistencia do general Rego Barros, que comparecerá acompanhado de oficiais de seu Estado Maior.

NO MINISTERIO DO TRABALHO

Firmas Multadas — Registo de Jornalistas

A Inspetoria do Trabalho do Departamento Nacional do Trabalho multou as seguintes firmas: José Moutinho Maia e Sociedade Bar Alcazar Ltda, em 500$; Scovino & Cia. Ltda. em 200$; Silva & Gonzaga, Moisés Saban, R. Garcia & Ferreira, Francisco Batista e José Assucena, em 100$; João Batista Terceiro, A. Costa & Filho, A. Rodrigues & Deus, J. Almeida & Marques, Matos Rocha & Cia. Gonzaga & Irmão, Claudio Pereira, União de Maquinas Ltda., A. Esteves & Calzado, Leonardo Borges de Almeida, Calçado Leve Ltd., Lipa Zonenchein, Domingos Dias Pinho, Silva & Souza & Cia., Perez Guerreiro & Cia., Josué Marques & Santos, André de Freitas, Tancredo de Morais, Julio Pinzac, Maulela Carlos, Antero & Valdemar, Tomaz Bebiano, Costa & Cia., Fernandes Cerqueira Dias, Valente & Cia., H. Oliveira & Rocha, A. Costa Sol, A. dos Reis Lucena, Alonso & Cerqueira, Firmino & Alfredo, Paman Vieira de Almeida, Vieira Rodriguez Queiroz Ltda., Antonio da Silva Santos, Antonio Godinho, Jesus & Ciuffo Ltda., Antonio Carneiro de Oliveira, Amdraus & Cia., Soares Pinto & Cia., Antonio S. Rodrigues, J. Guimarães & Moreira, Julio Dias Canito, Arruda & Cia., Ricardo Amorim & Cia., Nilo Pinheiro, João Cardoso Pinheiro, Esteves Gomes, Abilio Alves da Fonseca, Seabra & Pais, Maximo & Maximo, Gusta Aisem, Manuel Pereira Homem, Pereira & Fonton, Lires & Amorim, Ferreira Martins & Gonçalves, Edificio Pan-America, 50$000; Machado Carvalho & Cia., Georg Hirt Laubisch & Cia., em 500$000; Higino F. Figueiredo & Cia., em 1:000$000.

DEFENDAM-SE

Devem apresentar defesa no Departamento Nacional do Trabalho as seguintes firmas: Otto Staerke, M. Vodret & Cia. Ltda., Rodrigues & Cesario, Tavares Pereira & Souza Ltda., C. J. da Silva, K. J. Almeida & Marques, Cia., Imobiliaria do Castelo S. A., Lindolfo Barrios da Luz, Francisco Pereira da Fonseca, Altamiro Passos, Hermann Breidenback, Eduardo Alves Pimenta, Manuel Nascimento Souza, Manuel Henriques de Silva, Osvaldo Costa, S. Carvalho & Cia., e J. M. de Admeida.

REGISTO DE JORNALISTAS

Foram deferidos pelo Serviço de Identificação Profissional os seguintes pedidos de: Nelson Barbosa da Cunha e Claucio Carlos de Arreuxelas Galvão.

Redução de 10 % nos suprimentos de gasolina e querozene, a partir de abril

Informa o Conselho Nacional do Petroleo por intermedio da Agencia Nacional:

"Em 5 do corrente as companhias importadoras participaram ao Conselho ser critica a situação dos navios-tanques e esperar-se drástica redução nos proximos embarques de petroleo.

O Conselho levou a situação ao conhecimento dos senhores interventores e solicitou fossem adotadas imediatas providencias, tendo em vista obter-se uma redução de pelo menos 30% do consumo de gasolina. Quanto ás reduções do oleo Diesel e oleos combustiveis, este orgão providenciou diretamente o seu racionamento.

O Conselho Nacional do Petroleo acaba de comunicar aos senhores interventores, haver resolvido, a partir de 1º de abril, fazer uma primeira redução de 10% nos suprimentos de gasolina e querozene, em relação ás quantidades distribuidas em igual mês de 1941".

Cia. Mineira de Terrenos e Construções S. A.
Autorizada e Fiscalizada pelo Governo Federal
DECRETOS 12.475 DE 23 DE MAIO DE 1917
End. Telegr. TERRENOS — Caixa Postal, 357 — Fone: 2-2313
(RUA CURITIBA, 607—B. HORIZONTE)
Inspectoria do Rio de Janeiro
RUA DOS ANDRADAS, 95-2º and.
NUMEROS DO 1º AO 6º PREMIO
1º —181; 2º —348; 3º—824; 4º —458; 5º—335; 6º—071
Resultado do SORTEIO DE BONIFICAÇÃO QUINZENAL REALIZADO NA 2ª QUINZENA DO MÊS DE MARÇO, DE 1942, de acordo com o decreto-lei n. 2.801, de 29 de dezembro de 1940
RECIBOS PREMIADOS NAS SEGUINTES SERIES

SERIE E — MENS. 10$000	
1º — 81348	30:000$
2º — 48824	5:000$
3º — 24458	3:000$
4º — 58335	2:000$
5º — 35071	2:000$
Termin. em 1348	1:000$
Idem em 8824	360$
Idem em 348	200$
Idem em 48	[illegible]
Idem em 8	10$

SERIE D — MENS. 5$000	
1º — 81348	15:000$
2º — 48824	2:500$
3º — 24458	1:500$
4º — 58335	1:000$
5º — 35071	1:000$
Term. em 1348	500$
Idem em 8824	180$
Idem em 348	100$
Idem em 48	20$
Idem em 8	5$

Pela Cia. Mi. Te. Co. S. A. M. COELHO — Fiscal do Governo A. AQUINO
Precisa-se de agentes no Distrito Federal e Estado do Rio

QUISISANA HOTEL
POÇOS DE CALDAS
1.200 mts. de altitude
Unico hotel com luxuosa piscina emanatorio termal em suas dependencias

Grandiosos Palacios recem-construidos com todos os requisitos modernos e de luxo. — Climas saluberrimos. — Otimos apartamentos. — Conforto absoluto. — Imponentes Casinos e Balnearios. Já se acham COMPLETAMENTE CONCLUIDAS todas as obras bem como instalados elevadores rapidos e telefones em todos os quartos

IMPERIAL HOTEL
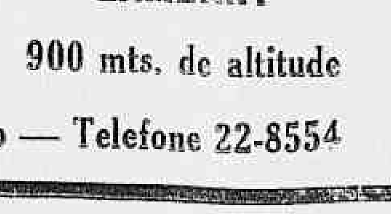
LAMBARY
900 mts. de altitude

Informações: Edificio REX — 5.º andar — Sala 504 — Rio — Telefone 22-8554

O SR. VARGAS NETO DISCORDOU!

PLAZA-ASTORIA
OLINDA-RITZ

WILLIAM DIETERLE dirigiu
HOJE
Doze mortos para julgar um vivo !

O Homem que Vendeu a alma
com
EDWARD ARNOLD • WALTER HUSTON
JANE DARWELL • SIMONE SIMON
ANNE SHIRLEY • JAMES CRAIG
R K O RADIO

Imp. até 10 anos

Nacionaes: A cultura do algodão no Est. de S. Paulo (Rex Filme). Metamorfose do Sapo (Stille Filme) D.F.B. • Cinearte Nº 9 D.F.B. • Cinedia revista Nº 21

Solidario Com o Vice-Presidente Loreti Junior, No Caso da Nomeação dos Quatro Juises Novos Classificados Pelo Departamento de Arbitros á Revelia da Presidencia

Reassumiu ontem as suas funções, na presidencia da Federação Metropolitana de Futebol, o dr. Manuel Vargas Neto que se encontrava ausente desde o dia 2 do mês corrente, em gozo de licença que lhe foi concedida pelo Conselho Supremo.

Ontem, mesmo, ao inteirar-se da atividade do sr. Fernando Loreti Junior, discordando da organização do novo quadro de juizes, cuja assinatura o vice-presidente em exercicio só após ao documento oficial nas ultimas horas do expediente de sabado, isso mesmo forçado pela insistencia do dr. Joaquim Guimarães, o sr. Vargas Neto declarou que está solidario com o seu colega de diretoria disposto até a revogar o ato que aprovou o referido quadro.

Trata-se, evidentemente de um caso importante, se se confirmar essa discordancia entre o chefe do Departamento de Arbitros e a alta administração da F. M. F.

Como o Reporter Viu os Teams da Cidade, No "Torneio Initium"

SE O MADUREIRA QUISESSE. . . O BOTAFOGO, A GRANDE DECEPÇÃO ! O FLAMENGO, IDEM — JAÚ A GRANDE FIGURA — VALTER O HOMEM QUE VOLTA A IMPRESSIONAR

Lá em cima, da tribuna de imprensa, o reporter vê o desfile dos dez concorrentes ao certame de 1942 e vai apreciando os teams conforme surgem em campo.

Dos dez conjuntos, o que nos pareceu como o melhor e mais coheso, foi, indiscutivelmente o do Madureira, que manteve uma luta ingrata com o Vasco da Gama... Parecia até que não queria mesmo jogar contra o campeão do torneio...

Conjunto sólido, jogando bom futebol, não teve sorte o gremio de Aniceto Moscoso no certame que abre a temporada futebolistica do ano.

O Vasco foi na opinião de muitos, um team bom. Julgamos porem exagero assim classificar os camisas pretas. E' bem verdade que ele melhorou muito na etapa final mas não foi o melhor. Sagrou-se campeão, porem...

Em terceiro lugar, como teams capazes, pareceu-nos Fluminense e o Canto do Rio em igualdade de condições. Ambos fizeram uma apresentação de um magnifico futebol. O Bangú e o Bonsucesso não decepcionaram. Foram bons teams em campo e acreditamos que ambos possam fazer algo na temporada vindoura...

O Flamengo perdeu numa peleja dura para o Canto do Rio e isso porque nos pareceu um team necessitado de repouso, por alguns dias, pelo menos.

A grande decepção da tarde foi a apresentação do "onze" botafoguense, que se revelou de uma fraqueza incrivel em todas as suas linhas.

Aliás não era de se esperar coisa melhor. Com Zarci, Procopio, Santamaria, Geninho machucados, nada se poderia esperar de melhor.

Estavam todos fadados ao maior fracasso que se poderia imaginar. E foi ainda mais decepcionante a apresentação do Botafogo, porque foi o "Glorioso" o unico team que teve um seu jogador — Heleno — expulso do campo, porque insubordinou-se.

Somos partidarios da responsabilidade direta do técnico na formação do seu conjunto. Mas quando notamos que o técnico ás vezes é impotente — por fatores extranhos, na maioria das vezes, á sua vontade — temos que concordar que outros meus devem ser usados para se solucionar tais problemas.

DIARIO CARIOCA que tem no seu lema defender os direitos dos pequenos, se vê forçado a fazer um comentario á parte sobre a falta de cuidado dos departamentos técnicos dos clubes da cidade e começaremos pelo do Botafogo, que cometeu o crime de pôr em campo quase meio team impossibilitado de atuar, por doença.

Amanhã faremos esse comentario com toda a energia que sempre temos demonstrado possuir, nos momentos em que somos chamados a dar nossa opinião.

DOIS JOGADORES QUE APARECERAM BEM

Jaú e Valter, foram dois homens que se salientaram no gramado. Jaú, o maior back da cancha e Valter vai revelando o que pode ainda fazer...

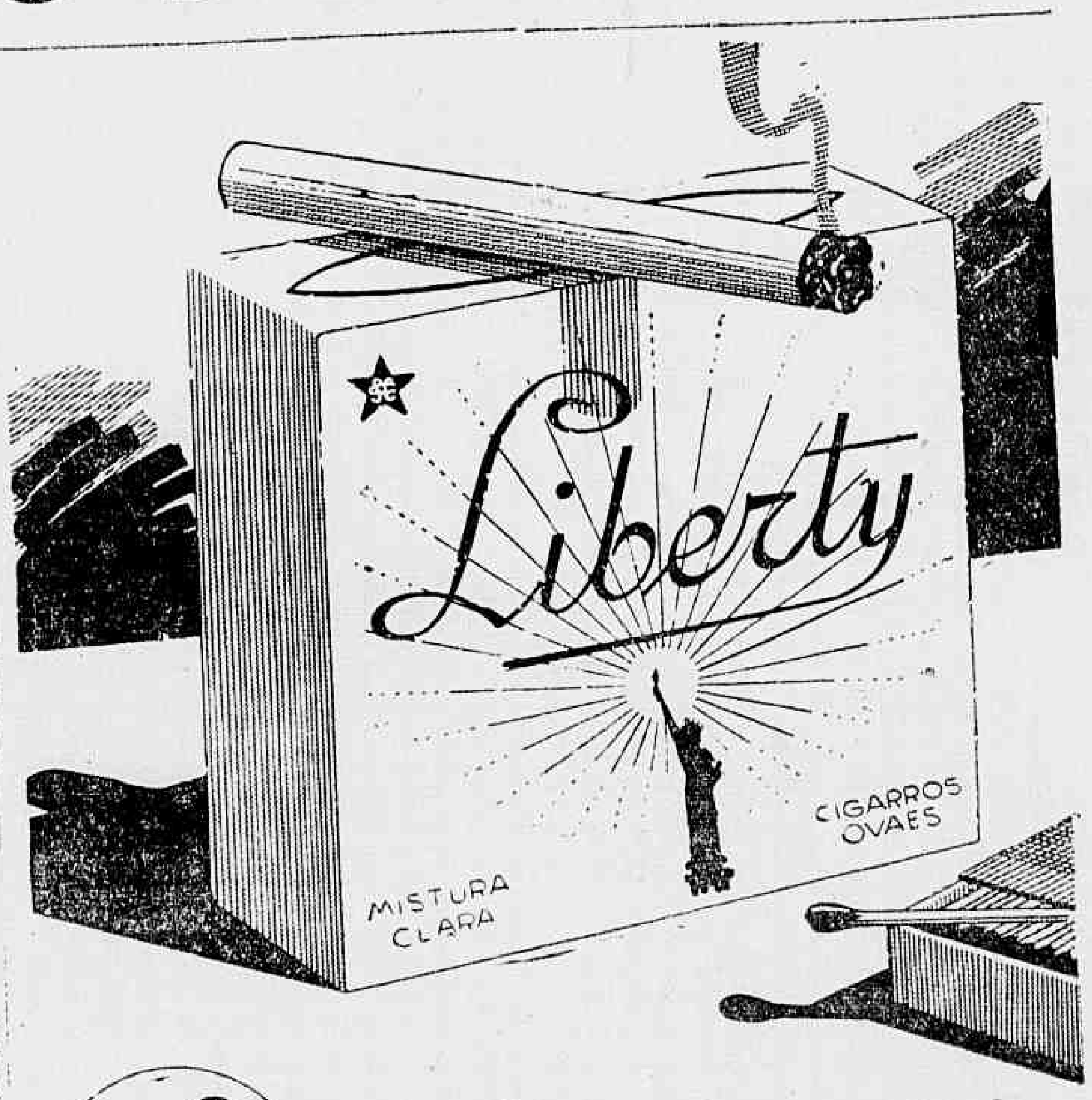

800 RÉIS
Cia de Cigarros SOUZA CRUZ

Tiveram Um Transcurso Brilhante

As Festividades Inaugurais da Moderna Praça de Esportes do Clube de S. Cristovão

O "Five" do Botafogo F. C. Teve de Se Empregar a Fundo Para Vencer o Team de Baskett do Benjamin da F. M. F. — O Onze da A. C. D., Em Uma Virada Sensacional, Trans formou Em Vitoria Emocionante Uma Derrota Tida Como Certa Pela Torci da — Homenageados o Diretor da E. N. E. F. D., e a Imprensa Esportiva da Cidade

Flagrante dos teams do Clube de São Cristovão

Desde a noite de sabado, esteve em festas, o veterano Clube de São Cristovão, engalanado para as solenidades inaugurais da sua quadra de basketball, campo de futebol, vestiarios e outras dependencias.

Em presença do presidente da Federação Metropolitana de Basketball, do major Valdeporto, representante do C. R. Vasco da Gama, diretores da Associação de Cronistas Desportivos e de varios outros convidados de honra, foi solicitado a cortar a fita simbolica o major Inacio Rolim, diretor da Escola Nacional de Educação Fisica e Desportos, seguindo-se uma exibição das alunas daquele educandario oficial do Ministerio da Educação.

Após o match de voley, disputado entre as senhorinha Edite, Odilia, Conceição Elza, Vanda e Ivete (team A): Elice, Maria, Eunir, Ursula Gloria e Maria do Carmo (team B), entraram em cancha, sob entusiastica ovação, os azes do Botafogo F. C.

Dispostos todos em formação olimpica, os atletas do Botafogo e do São Cristovão acompanharam, em coro, o hino nacional, executado pela Banda da Policia Militar.

Finda esta cerimonia civica, teve inicio o disputado encontro de basquet-ball, onde o triunfo sorriu ora a um, ora a outro dos contendores até o apito final do cronometrista, que anunciou a vitoria merecida do bem treinado team alvi-negro pela contagem de 46x39.

Num gesto que bem identifica o cavalheirismo tradicional do "glorioso" Togo Renan Soares concedeu a primeira cesta da noite ao quadro estreante.

Aladino Astuto dirigiu a pugna, Rubens Coutinho foi o fiscal, funcionando Gastão Teixeira como cronometrista e Mario Loureiro como apontador.

Os quadros e os cestinhas foram estes:

Botafogo F. C. — Guilherme (16): Pavão (10): Clicio (7): Paulo (2): Italo (6): Helio (7) e Albano (4).

Clube de São Cristovão — Otacilio (14): Flavio (2): Alfredo (8): Mauro (0): Alfredo (14): Levi (1) e Ezer (0).

Após o jogo, a diretoria do gremio alvi-rubro da Quinta ofereceu fino lunch a seus convidados, durante o qual discursaram o presidente José Pinto, o major Inacio Rolim, o coronel, Toscano Spandola, Togo Renan Soares e o representante da Associação de Cronistas Desportivos.

DERROTADOS OS ASPIRANTES DO C. A. ROVENA

Domingo, á tarde, os festejos foram abertos, no campo de futebol, com a peleja preliminar entre aspirantes do Clube de São Cristovão versus C. A. Rovena, sagrando-se vencedores os locais, pela contagem de 4x1.

Antes do prelio principal, o jornalista Walter Schieder, capitão da equipe rovenense fez entrega de rica flamula de seda com as cores do gremio dos trabalhadores da imprensa.

OS CRONISTAS VENCERAM A PARTIDA PRINCIPAL

Depois de um prelio equilibrado, e que proporcionou numerosos lances de sensação ao publico presente, nas dependencias do novo estadio, os cronistas da A. C. D. conquistaram brilhante triunfo por 2x1, depois de estarem perdendo de 1x0.

Mario Facini, juiz do quadro oficial da F. M. F. dirigiu o combate, antes do qual as duas equipes trocaram lindas flamulas em breve solenidade no centro do gramado.

Formaram com a seguinte constituição, as duas equipes:

CLUBE DE S. CRISTOVÃO — Betinho — Geraldo e Saraiva — Otacilio — Moutinho e Marcelino — Fiori — Raimundo — Serafim — Milton (Orlando) e Melo.

A C D — Irenio — Riscado e Eliot — Aluizio — Valfredo e Ernesto — Diogenes (Valter) — Enes — Nestor — Siqueira e [illegible] (Olavo).

Enes foi o autor dos dois tentos, dificeis, que garantiram a vitoria da A. C. D. e Milton, do tento inicial da pugna.

No salão nobre da diretoria, após o encontro Edmundo Vieira, Francisco Raimundo, José Pinto, A. Ruiz, Serafim Ferreira, Antonio Melo e outros diretores homenagearam a cronica esportiva, exaltando A. Ruiz a tradicional amizade entre a imprensa e o clube.

Em nome da A. C. D. agradeceu Antonio Riscado, terminando a agradavel reunião com animada festa dansante.

Não vos esqueçais de que os cegos necessitam sempre do vosso auxilio. Encaminhai-os para A ALIANÇA DOS CEGOS, á rua 24 de Maio n. 47 — Rio de Janeiro — Telefone 26-5202

Moore McCormack (Navegação) S. A.

A seus clientes e amigos

Tem o prazer de informar que continua oferecendo — sem solução de continuidade — a sua organização maritima entre Argentina, Uruguai, Brasil e Estados Unidos, mantendo suas filiais de S. Paulo, Santos e Baía, bem como todas as suas agencias nas principais praças do Pais.

Pça. Mauá, 7 (Ed. A Noite), 7.° - Rio — Fone: 43-0910

Campeão de Water-Polo, o C. R. Botafogo

ABATIDO NUMA PELEJA EMOCIONANTE O C. R. GUANABARA

Houve epoca em que o water-polo era um dos mais admirados esportes que se disputava no Rio.

No entanto, parece que isso, que essa admiração morreu com Castelo e outros ases, pois que desde a epoca em que estes saudosos sportmen abandonaram as piscinas não mais vimos grandes assistencias nos prelios dessa natureza, nem tão pouco grande interesse por parte dos clubes em desenvolver esse salutar esporte.

No entanto, agora, este ano parece que houve um movimento pelo renascimento do waterpolo. Tanto que o certame de 1942 obteve relativo sucesso.

Disputando a final do campeonato deste ano, na tarde de sábado, o Guanabara e o C. R. Botafogo realizaram uma peleja bonita e emocionante forçando-nos a lembrar os velhos tempos de Castelo e Sérpa.

No final da luta, que foi apreciada por uma grande assistencia registou-se a vitoria da equipe do gremio da Estrela Solitaria pelo score de 2x1, score esse que bem revela a beleza de jogo que vimos.

Foi, pois, assim, consagrado campeão de 1942 o C. R. Botafogo.

Vitorioso o Guanabara

COUBE AO GREMIO AZUL-TURQUEZA SAGRAR-SE CAMPEÃO DA 1.ª REGATA DO ANO — RESULTADOS GERAIS

Na manhã de domingo, realizou-se na enseada de Santa Luzia a 1.ª Regata Oficial do ano. O certame promovido pela F. M R. e patrocinado pelo Boqueirão, apresentou um desenrolar satisfatorio, observando-se perfeita ordem no desenvolvimento dos pareos.

Coube ao Guanabara maior numero de vitorias, conquistando de forma brilhante o titulo de campeão.

Colocou-se em segundo logar o Vasco da Gama.

O resultado geral foi o seguinte.

1. lugar — Guanabara — 6 primeiros e 3 segundos.

2.º lugar — Vasco — 2 primeiros, 2 segundos e 4 terceiros.

3.º lugar — Natação — 1 primeiro, 1 segundo e 2 terceiros.

4.º lugar — Flamengo — 1 primeiro, 1 segundo e 1 terceiro.

5.º lugar — C. R. Botafogo — 1 primeiro, 1 segundo e 1 terceiro

6.º lugar — Icaraí — 1 primeiro.

7.º lugar — Internacional — 3 segundos.

8.º lugar — Gragoatá — 1 segundo e 2 terceiros.

9.º lugar — Lage — 1 segundo.

LIVRARIA ALVES
Livros colegiais e Academicos

Pela Diferença de 1 Ponto, o Fluminense Venceu o Tijuca

RESULTADO GERAL DO CAMPEONATO INFANTO-JUVENIL DE NATAÇÃO

Correspondeu totalmente a expectativa geral o Campeonato Infanto-Juvenil de Natação realizado domingo na piscina do Guanabara.

Tijuca e Fluminense empenharam-se num duelo sensacional, proporcionando um espetáculo empolgante. O gremio tricolor colocou-se em primeiro lugar a um ponto de diferença do Tijuca, segundo colocado.

PHOSPHATAN
VINHO RECONSTITUINTE
TONICO DOS FRACOS E ANEMICOS
LAB. PHYMATOSAN

AMERICA X S. CRISTOVÃO

Jogarão Hoje, á Noite, Em Campos Sales

Hoje, no estadio da rua Campos Sales, America x São Cristovão disputarão um match amistoso que promete despertar sigular interesse dos fans daqueles dois gremios amigos. O juiz Fioravante Dangelo foi ontem escalado para dirigir o embate que terá inicio ás 21 horas em ponto.

Os dois teams deverão formar com os novos elementos contratados este ano, para uma prova de fogo, na semana da rodada inaugural do Campeonato de 1942.

OS DOIS QUADROS

Deverão formar assim os dois teams:

AMERICA — Cabrita; Nilton e Ornir, Geraldo. Danilo e Laxixa; Vadinho, Canhoto, Placido, Magri e Cascão.

S. CRISTOVÃO — Onça; Mundinho e Julio; Gualter, Dodô e Barcelos; Santocristo, Alfredo, J. Pinto, Salim e Lenine.

Tijuca x Vasco

PROSSEGUE, HOJE, O TORNEIO ABERTO DE BASKETBALL

Hoje, á noite, a F. M. B. marcará o prosseguimento do Torneio Aberto de Basketball. Os jogos a serem realizados no rink do Botafogo F. C., são os seguintes:

As 20 horas — Fluminense "B" x Cajuti.

As 21,30 horas — Tijuca x Vasco.

Rink do Botafogo F. C.

No controle funcionarão as seguintes autoridades:

Haroldo Oeste, arbitro do 2.º e fiscal do 1.º jogo.

João Lopes Coelho — Arbitro do 1.º e fiscal do 2.º jogo.

Rubem P. Céa, cronometrista.

Helio da Veiga Martins, apontador.

Augusto M. Lemos, delegado.

DR. VALDEMAR BIANCHI
Ginicologia e Obstetricia
Cons.: Araujo Porto Alegre, 70-1.º Salas 112 a 117 — Tel. 22-6689
Segundas, Quartas e Sextas das 13 ás 15 horas

Cedido Santamaria

DEFINITIVAMENTE AO BOTAFOGO

O River Plate resolveu ceder definitivamente Santamaria ao Botafogo. Nesse sentido, o gremio argentino oficiou ontem a Confederação Brasileira de Desportos que deu ciencia dessa resolução á Federação Metropolitana de Futebol.

CAPITOLIO Fone 22-6788
ADWAY
AR CONDICIONADO

O maior filme sacro do ano para a maior data do Cristianismo!

NACIONAL — A BAIA NO ESTADO NOVO • N.º 11 D.F.B.

AUTOS E ESTRADAS

Em materia de respeito á "marcação do taximetro", não há paralelo entre a conduta dos motoristas profissionais do Rio e São Paulo.

Os passageiros dos trens chegados á capital paulista, venham do interior dos Estados ou procedam do Distrito Federal, pagam o serviço prestado por uma tabela expressamente adotada para cada corrida, e tambem de acordo com a conciliação a que chegam a tolerancia do freguês e a exigencia do chauffeur. O "relogio" ali não passa dum acessorio sem função determinada.

No Rio, por via de regra é um aparelho indicador do direito de receber e da obrigação de pagar, registando a importancia com uma exatidão matematica.

Há, contudo, uma certa razão no procedimento dos volantes paulistanos, visto que o serviço é prestado em condições muito mais onerosas do que o trabalho equivalente nesta capital.

Efetivamente, não pode haver termo de comparação no calçamento das duas cidades. Aqui, a circulação se faz sobre arterias asfaltadas, numa quase absoluta maioria do percurso. Em São Paulo ocorre o contrario. As ruas são calçadas a paralelepipedos, deixando muito a desejar a sua conservação. Como é natural, essa diferença reflete-se extraordinariamente no desgaste do material e, consequentemente, no aumento de despesas, sem excluir o do proprio consumo de combustivel.

Por esses motivos, portanto, vamos encontrar um justo equilibrio no custo do uso de autos de aluguel nas duas capitais, não obstante a opinião e comentarios desencontrados sobre o assunto.

INSPETORIA DO TRAFEGO

EXAMES

Chamada para 31 do corrente, ás 7.45 horas (Turma A):

Francisco Pereira da Silva, Lourival de Souza Teixeira, Manuel Genuino da França, Adolfo Letichevsky, Orlantino Costa de Andrade, Isaias Vieira, Jose Dias Gomes, Georgete Tabanso Endia Urell, Francisco Maria Pinheiro Bittencourt, Francisco Morgado Lopes Saraiva, Ernesto Malvar, Valter Kuhr, Mario Martins Dias, Afonso da Costa e Clara Aizlo.

Prova regulamentar: — Carlos Pinheiro, Ivan Neri, Jaime da Cunha Lamas.

Resultado dos exames efetuados no dia 28 do corrente:

AP.: Mario Gonçalves, Manuel Mendes Pires, Ezequiel Antonio da Costa, Antonio Lage Machado da Costa, Delmar da Silva Magignier, Jeinz William Cheest, Osvaldo Fernandes Lourenço, Manuel Afonso, Vanda Marinho e Carvalho de Morais, Anselmo Ribeiro, Gagliardi Antonio, Gilberto de Aquino, Budemberg Crisostomo dos Santos, Abner Vieira, João Monteiro, Aristarco Ataide Carvalho, Alfredo Luiz Ermida e Durval Afonso Maia.

REPROVADOS: n

Não diminuir a marcha: P. 34.140

Estacionar em local não permitido: — P. 291 — 1837 — 3432 — 3432 — 4462 — 6168 — 6880 — 6918 — 7291 — 8850 — 8850 — 9297 10353 — 11136 — 12306 — 14416 — 17249 — 18022 — 21069 — 24797 — 25570 — 27534 — 27442 — 28501 — 35336.

Desobediencia ao sinal: P. 4075 — 5129 — 7296 — 7296 — 8498 — 9618 — 10996 — 12790 — 13729 — 14990 — 15035 — 15796 — 21551 — 21653 — 22208 — 22767 — 25042 — 25297 — 26557 — 27413 — 27967 — 28786 — 29876 — 30466 — 31243 — 31606 — 32138 — 33195 — 33906 — S. P. 20048.

Contra mão: P. 15541 — 36008.

Contra mão de direção: — P. 717 — 9433 — 20867 — 23724 — 34093 — 35798.

Falta de atenção e cautela. — P. 11989 — 25342 — 34839.

Angariar passageiros: P. 24162.

Meio fio e bonde: P. 2151.

Recusar passageiro: 31647.

Buzinar excessivamente: P. 425.

Diversos: P. 3.909 — 19027.

A Situação dos Chauffeurs Japoneses, Alemães e Italianos

O governo de S. Paulo vem de proibir o exercicio da profissão de chauffeur aos súditos da Alemanha, Japão e Italia. Com a noticia da medida tomada pelas autoridades paulistas, informou-se que a providencia em questão atinge cerca de 500 individuos.

Haverá, certamente, um equivoco em relação á quantidade de motoristas estrangeiros no Estado bandeirante. E estendemos o caso ao interior, porque se mencionavam varias localidades onde o ato já estava sendo posto em pratica.

Ora, só de origem italiana, isto é, filhos natos da Italia, a capital paulista tem matriculado um numero muito superior ao dobro.

Em todo o territorio estadual ha mais de tres centenas de volantes japoneses, senão no serviço de direção de taxis, pelo menos conduzindo caminhões e carros particulares ou proprios.

Em todo tempo, como será natural que ocorra, essa medida, talvez de carater experimental e por isso mesmo incompleta, certamente tomará maiores proporções, — estendendo-se ao Rio e a todo país.

Ainda mais: como os alemães e os japoneses não trazem estrela na testa, futuramente talvez aquela providencia alcance até os chauffeurs amadores, e não será nada de mais privar dum pouco de conforto uns hospedes que não têm consideração alguma pelos direitos dos povos soberanos, quanto mais pelos deveres de hospitalidade.

Por outro lado, não é justo que os filhos de nações inimigas da nossa Patria contribuam para o aumento de consumo dum artigo tão importante na defesa nacional.

Na Imprensa Nacional

A diretoria da Imprensa Nacional, comunica aos srs. interessados, que as inscrições para a prova de habilitação para Revisor de Provas, a realizar-se em 11 de abril proximo, ás 15 horas, terminará hoje, 31 do fluente, ás 14 horas.

Volta a Buenos Aires o presidente Ortiz

BUENOS AIRES, 30 (Reuters) — Depois de passar quasi um mês em Mar del Plata, amanhã regressará a Buenos Aires o presidente da Republica, sr. Roberto Ortiz.

Falencia Requerida

Manuel Furtado da Silva, sendo credor de J. de Souza Oliveira, estabelecido á rua Buenos Aires n. 243, 1.º andar, pela importancia de 1:000$000, requereu ao juiz da 10.ª Vara Civel a falencia da firma devedora.

INFORMAÇÕES FINANCEIRAS E COMERCIAIS

Direção: F. J. TEIXEIRA LEITE

Barbosa, n. 40. (Ordinaria).

— Banco Andrade Arnaud, S. A., ás 11 horas, á rua Buenos Aires n. 29. (Ordinaria).

CAMBIO

O mercado de cambio abriu ontem, com o Banco do Brasil, sacando a libra area a 79$585 e o dolar a 19$630 e comprando a 78$585 e a 19$500, respectivamente.

Assim ficou, no primeiro encerramento.

Reabriu e fechou, inalterado.

O Banco do Brasil afixou as seguintes taxas para cobranças, cobranças de outros bancos, contas e remessas para exportação:

A' VISTA:

	Aber.	Fech.
Libra area	79$585	79$585
Dolar	19$630	19$630
Franco suico	4$630	4$630
Escudo	$800	$800
Corca sueca	4$720	4$720
Peso chileno	$633	$633
Peso uruguaio	10$380	10$380
Peso argentino	4$670	4$670
CABO:		
Dolar	19$660	19$660
Libra area	79$665	79$665

Para repasse ao outros bancos o Banco do Brasil afixou para a libra area o preço de 78$885 para venda e 78$585 para compra no cambio livre e 66$737 no final e para o dolar á vista o de 16$560 e cabo o de 16$580.

O Banco do Brasil, para comprar as letras de cobertura, afixou as seguintes taxas:

MERCADO LIVRE

Moedas:

	A 90 d/v.	A vista	Cabo
Dolar	19$450	19$500	19$520
P. argent.	—	4$590	—
P. urug..	—	10$020	—
P. chileno	—	$600	—

MERCADO OFICIAL

	A 90 d/v.	A vista	Cabo
Dolar	16$460	16$500	19$520

P. urug.. — 8$530 —

MERCADO LIVRE ESPECIAL

O Banco do Brasil comprava o dolar a 20$000 e vendia á vista a 20$500 e o cabo a 20$550.

O Banco do Brasil, comprava letras em dólares sobre Buenos Aires, as seguintes taxas:

	Livre	Oficial
A vista	19 500	16$500
30 dias	19$483	16$487
60 dias	19$466	16$474
90 dias	19$450	16$460

Camara Sindical

(Rio, 28-3-942)

	Oficial	Livre
Libra esterlina	—	79$585
Nova York	16$580	19$659
Suiça	—	4$630
Portugal	—	$808
Argentina	—	4$670
Chile	—	$633
Uruguai	—	10$380

COBERTURA DO BANCO DO BRASIL AOS BANCOS

Libra area — —

MOEDAS — CARTAS DE CREDITO — CHEQUES DE VIAJANTES

(Rio, 28-3-942)

Dolar	—	19$996
Escudo	—	$894
Peso argentino	—	4$881
Libra area	—	79$595
Franco suiço	—	4$850

OURO FINO

O Banco do Brasil comprava o ouro fino na base de 1.000 por 1.000, ao preço de 23$390, por grama.

OURO COMPRADO

O Banco do Brasil efetuou as seguintes compras de ouro fino:

	GRAMAS
Ontem	83.564.484
Desde o 1º do mês	1.175.191.961
Total:	1.258.756.445

CAMBIOS ESTRANGEIROS

LONDRES, 30.	Hoje	Anterior
Abertura e Fechamento (Oficial)	4.02.50	4.02.50
LONDRES, s/Nova York á vista por £	4.03.50	4.03.50
Berna á vista por £	17.30 a 17.40	17.30 a 17.40
Lisboa á vista por £ (1)	99.80 a 100.20	99.30 a 100.20
Espanha á vista por £ (livre)	46.55	46.55
Espanha á vista por t/v.	40.50	40.50
Estocolmo á vista por £	16.85 a 16.95	16.85 a 16.91

TELEGRAMA FINANCIAL

LONDRES, 30.

	Hoje	Anterior
Taxa de desc. do Banco da Inglaterra	2 %	2 %
" " " do Banco da França	2 %	2 %
" " " do Banco da Italia	4 1/2 %	4 1/2 %
" " " em Londres, 3 meses	1 1/6 %	1 1/6 %
" " " em N. York, 3 meses t/v.	1/2 %	1/2 %
" " " em N. York, 3 meses, t/c.	7 1/6 %	7 1/6 %
LISBOA, Cambio sobre Londres á vista (t/venda), por £	Es. 100.20	Es. 100.20
LISBOA, Cambio sobre Londres á vista (t/compra) por £	Es. 99.80	Es. 99.80

NOVA YORK, 30.

Abertura:	Hoje	Anterior
NOVA YORK, s/Londres, tel. por $	c 4.03 ⅝	c 4.03 ⅝
Madri, tel. por P.	c 9.20	c 9.20 nom.
Buenos Aires, tel. por P	c 23.74	c 23.74
França (não ocupada) tel	c 2.32	c 2.32
Berna, (comp.) tel. F	c 23.32	c 23.32
Estocolmo, tel. por Kr	c 23.88	c 23.88
Lisboa, tel. por Esc.	c 4.10	c 4.10

BUENOS AIRES, 30.

A's 14.50 da tarde:

	Hoje	Anterior
Sobre Londres á vista: por $ ouro:		
Taxa de venda	P. 17.00	P. 17.00
Taxa de compra	P. 16.90	P. 16.90
Sobre Nova York, á vista por 100 dólares:		
Taxa de venda	P. 422.25	P. 422.00
Taxa de compra	P. 422.00	P. 421.75

MONTEVIDEU, 30.

A's 14.50 da tarde:

Mercado Livre:	Hoje	Anterior
Sobre Londres á vista:		
Taxa de venda	P. n/c	P. n/c
Taxa de compra	P. n/c	P. n/c
Sobre Nova York, á vista por 100 dólares:		
Taxa de venda	P. 190.75	P. 190.75
Taxa de compra	P. 190.25	P. 190.25

STOCK EXCHANGE DE LONDRES

LONDRES, 30. TITULOS BRASILEIROS:	Hoje	Anterior
FEDERAIS:		
Funding, 5%. Ex/div.	72. 0.0	72. 0.0
Novo Funding, 1914	53.15.0	53. 0.0
Conversão, 1910, 4%	21. 5.0	21.10.0
Emprestimo de 1913, 5%	24. 0.0	24. 0.0
Funding de 1931, 5%	53. 0.0	53. 0.0
ESTADUAIS:		
Distrito Federal 5%	35. 0.0	35.10.0
Rio de Janeiro, 7%	17.10.0	17.10.0
Baia 1928, 5%	11. 0.0	11. 0.0
Pará, 5%	7. 0.0	7. 0.0
City of S. Paulo, Improvement and. Freehold Co. Pref.	30. 0.0	30. 0.0
TITULOS DIVERSOS:		
Bank of London & South America Ltda.	6.12.6	6.12.6
São Paulo Gás	5. 0.0	5. 0.0
Brasilian Warrant Agency & Finance Co. Ltda.	0. 6.4 ½	0. 6.4 ½
Cables & Wirelles Ltda. (Ordinarias)	32. 0.0	36. 0.0
Ocean Coal & Wilson Ltda.	0. 2.1 ½	0. 2.1 ½
Imperial Chemical Industries Ltda ex/div.	1.12.0	1.12.0
Leopoldina Railway, Co. Ltda. 6½%. 1935	24.10.0	24. 0.0
Lloyd's Bank Ltda. (A. Sharea) ex/div.	2.13.0	2.13.0
Rio de Janeiro City Impr. Co. Ltda.	0.18.9	0.18.9
Rio Flour Millis & Cranaries Ltda.	1. 8.1 ½	1. 8.1 ½
São Paulo Railway Co. Ltda. 1927-1937	42.10.0	42.10.0
Western Telegraph Co. Ltda. 4%. Deb. Estoque (ex/div.)	102. 0.0	101.10.0
TITULOS BRASILEIROS:		
Emp. de Guerra Britanico 3½%	105.17.6	105.17.6
Consolidação 2½%	83. 2.6	83. 2.6

TITULOS

Os negocios realizados ontem, no mercado de titulos, que esteve bastante trabalhado e calmo, foram de maior vulto, como se ve a seguir:

VENDAS REALIZADAS ONTEM

	DIVIDA EXTERNA	
11:500	E. Federal 1922, 7% p/$ — 1.000	4:500$0
	DIVIDA INTERNA	
	Apolices e Obrigações:	
2	União: Uniformizadas	833$0
6	Idem de 200$	155$0
1	Idem de 500$	360$0
134	D. Emissões nom.	836$0
50	Idem	832$0
16	Idem port.	803$0
38	Idem	805$0
30	Idem	807$0
6	Idem	808$0
3	Idem — (1917)	780$0
534	D. Emissões pt. Cautelas	790$0
10	Idem	785$0
50	Reajustamento	850$0
18	Idem	852$0
8	Idem	853$0
3	Idem de 500$000	415$0
65:000$	Obrigações - Tesouro 1921	1:012$0
6	Idem 1930	1:033$0
212	Idem 1932	1:050$0
20	Idem 1939	1:010$0
20	Idem Ferroviarias	1:040$0
	MUNICIPAIS:	
10	Emprestimo 1904, pt.	563$0
50	Decreto 1535	198$0
	PREFEITURA:	
20	B. Horizonte	903$0
70	P. Alegre 3½%	29$5
	ESTADUAIS:	
65	E. Santo 8%. pt.	505$0
58	Minas 7%, pt.	928$0
33	Minas 1934 1ª serie	174$0
45	Idem	174$5
1.121	Idem 2ª serie	185$5
722	Idem 3ª serie	178$0
225	Idem	178$5
551	Idem	179$0
11	Idem	179$5
2	Pernambuco	95$0
34	Idem	96$0
1	Idem	98$0
280	Rodovº E. Rio	625$0
5	Barreto Gravatai'	1:000$0
2	Rodovº R. G. Sul	1:010$0
10	Idem	1:015$0
37	São Paulo	227$0
186	Idem	228$0
9	Idem	228$5
103	Idem Uniformizadas	1:104$0
	AÇÕES DE BANCOS:	
178	Bco. Brasil	438$0
1124½	Economico do Brasil	70$0
5	Credito Pessoal	100$0
27	Portugues do Brasil, nom.	208$0
191	Idem	210$0
191	Idem	210$0
	AÇÕES DE CIAS:	
150	S. Jeronimo Ordº	140$0
250	Butiá	129$0
50	B. Mineira, pt.	686$0
	DEBENTURES:	
40	Bco. L. Brasileiro	215$5
100	Idem	216$0
	ALVARA'S	
7	Ações Bco. Brasil	438$0

OFERTAS DA BOLSA

DIVIDA EXTERNA:		
Emp. 1921, 8%	5:500$	—
Emp. 1922, 7%	4:600	—
Idem, 8%	3:200$	—
DIVIDA INTERNA:		
Uniformizadas, 1:000$	832$	826$
Div. Emissão, port.	808$	805$
Div. Emissão, 1:000$, nom.	832$	828$
Div. Emissão, cautela	785$	780$
Reajustamento	852$	830$
Tesouro, 1937, 6%	890$	—
Idem, 1921, 7%	1:015$	1:012$
Idem, 1939, 7%	—	1:010$
Idem, 1930, 1:000$	1:040$	1:035$
Idem, 1932, 1:000$, 7%	1:048$	—
APOLICES MUNICIPAIS DO DISTRITO FEDERAL:		
Municipal, £ 20, port.	567$	563$
Ditas, 1906, port.	—	185$
Ditas, 1917, port.	185$	—
Ditas, 1920, 6%	186$	—
Ditas, 1931, 300$, 7%, port.	212$	211$
Decreto, 1.550, 7%	200$	196$
Idem, 1.535, 7%	199$	—
Idem, 2.339, 7%	—	196$
Idem, 1.999, 7%	—	196$
APOLICES ESTADUAIS:		
Minas, 1:000$, 7%, port.	930$	927$
Idem, 200$, 5%, 1.ª serie	174$5	174$
Idem, 8%, 2.ª serie	186$	185$
Idem, 7%, 3.ª serie	178$	177$5
Estado de Pernambuco, 100$, 5%, port.	97$	96$
S. Paulo, 1:000$, Unif., port.	1:104$	1:102$
Ditas, 200$, 5%	228$	227$
Rodoviarias do Estado do Rio, 600$, 5%	624$	622$
Rio, 500$, 6%, port.	—	340$
Ditas, 1:000$, 8%	—	1:020$
Ditas de Porto Alegre, 50$000, 3½%	30$	29$
Municipais de Belo Horizonte, de 1:000$, 7%, port.	—	905$
Espirito Santo, 500$, 5%	503$	500$
Rod. do Rio Grande do Sul, 1:000$, 8%	—	1:012$
Municipais de Petropolis, 7%	—	193$
BANCOS:		
Brasil	440$	436$
Comercio	—	328$
Mercantil do Rio de Janeiro	—	720$
Portugues do Brasil, nom.	210$	206$
Economico	75$	—
Brasileiro do Comercio	—	210$
COMPANHIAS DE TECIDOS:		
Cometa	160$	—
Brasil Industrial	—	390$
Nova América, integ.	—	320$
América Fabril	—	300$
Progresso Industrial	—	510$
Corcovado	—	230$
São Pedro de Alcantara	—	550$
Petropolitana	—	225$
COMPANHIAS ESTRADAS DE FERRO:		
Minas S. Jeronimo, ordinarias	141$	140$
Idem, idem, preferenciais	129$	—
COMPANHIAS DE SEGUROS:		
Previdente	—	3:000$
COMPANHIAS DIVERSAS:		
Docas de Santos, nominativas	225$	—
Ditas, port.	248$	—
Belgo Mineira	695$	685$
Minas de Butiá	130$	128$?
Terras e Colonização	—	5$5
Brasileira Diamantifera	—	25$
Ind. Sul Mineira	—	405$
Sul América Capitalização	—	670$
Docas da Baia	32$	35
Ferro Brasileiro	—	400$
DEBENTURES:		
Lar Brasileiro	217$	215$5
Progresso Industrial	206$	202$
Mogiana de Estrada de Ferro	193$	191$
Docas da Baia	—	105$
Docas de Santos	210$	—
Cervejaria Brama	1:125$	1:120$
LETRAS HIPOTECARIAS:		
Banco do Brasil	802$	—

CAFE'

CAFE' 28$500

O mercado de café disponivel funcionou ontem, calmo, com as cotações inalteradas.

Os possuidores declararam cotar o tipo 7, a base de 28$500 por 10 quilos na tabua. Venderam-se durante os trabalhos 1.197 sacas, contra 166 ditas, anteriores.

Fechou calmo.

COTAÇÕES POR 10 QUILOS

Tipo 3	30$500
Tipo 4	30$000
Tipo 5	29$500
Tipo 6	29$000
Tipo 7	28$500
Tipo 8	28$000

PAUTA:

Estado de Minas (Mensal):	
Café comum	2$890
Café fino	4$100
Estado do Rio (Semanal):	
Café comum	2$200

MOVIMENTO ESTATISTICO

ENTRADAS:	SAIDAS:
Pela Leopoldina	1.000
Total:	1.000
Idem ano passado	500
Desde o 1º do mês	146.6?3
Media	5.234
Desde o 1.º de julho	1.206.195
Media	4.484
Idem ano passado	1.645.163

EMBARQUES:	SACAS:
Cabotagem	200
Total:	200
Idem ano passado	550
Desde o 1.º do mes	100.057
Desde o 1.º de julho	1.105.697
Idem ano passado	1.617.597
Café doado	35
Consumo local	600
Estoque	330.328
Idem ano passado	239.363
Café revertido ao estoque, desde o 1º de julho	121.204

CAFE' EM SANTOS

Estado do mercado: hoje, nominal, anterior, nominal; mesmo dia no ano passado, fechado.

Preço numero 4: disponivel: por 10 quilos, ontem: mole, .. nominal: duro, nominal: anterior, mole, nominal: duro, nominal; mesmo dia no ano passado, mole, fechado: duro, fechado.

Embarques: ontem, 35.332; anterior, 36; mesmo dia no ano passado, fechado.

Entradas: ontem, nada: anterior, nada; mesmo dia no ano passado, fechado.

Existencia de ontem: 1.575.804; anterior, 1.611.136; mesmo dia no ano passado: fechado.

Sairam para os Estados Unidos 64.370 sacas.

NOVA YORK, 30.

Abertura:

Contrato de Santos:

Café para entrega:

	Hoje	Ant.
Em maio	8.65	8.65
Em julho	8.75	8.75
Em setembro	8.85	8.85
Em dezembro	n/c	n/c
Em março	n/c	n/c

MERCADO — Calmo — Calmo.

Desde o fechamento anterior, inalterado.

NOVA YORK, 30.

Abertura:

Contrato do Rio:

Café para entrega:

	Hoje	Ant.
Em maio	12.93	12.93
Em julho	12.97	12.97
Em setembro	13.00	13.00
Em dezembro	13.00	13.00
Em março 1943	n/c	n/c

MERCADO — Calmo — Estavel.

Desde o fechamento anterior, inalterado.

ALGODÃO

O mercado deste produto funcionou ontem, calmo, com as cotações inalteradas e negocios moderados.

MOVIMENTO ESTATISTICO

Entradas, nada. Saidas, 250. Estoque, 11.510 fardos.

COTAÇÕES POR 10 QUILOS

Seridó:	
Tipo 3	59$000 a 59$500
Tipo 5	56$000 a 56$500
Sertões:	
Tipo 3	nominal
Tipo 5	44$000 a 44$500
Ceara:	
Tipo 3	nominal
Tipo 5	43$000 a 43$500
Matas:	
Tipo 3	nominal
Tipo 5	nominal
Paulista:	
Tipo 3	nominal
Tipo 5	36$000 a 36$500

ALGODÃO EM PERNAMBUCO

Estado do mercado: hoje, frouxo; anterior, frouxo.

Preço compradores:

Sertões tipo 3	58$000	58$000
Matas, tipo 5	44$000	44$000
Entradas:	Ontem	Ant.
Em fardos de 80 quilos	—	200
Desde 1.º de setembro, fardos de 80 quilos	172.600	172.600
Exist. em fardos de 80 quilos	107.900	108.500
Abatimento de consumo: fardos de 60 quilos	600	600

Exportação:

Não houve.

ALGODÃO EM S. PAULO (CONTRATO C)

Abertura de ontem:

Algodão para entrega:

	Comp.	Vend.
Em abril	45$800	45$900
Em maio	47$000	47$200
Em junho	47$400	47$700
Em julho	47$800	48$500
Em agosto	48$900	49$000
Em setembro	49$900	49$400
Em outubro	49$400	49$600
Em novembro	49$600	49$700
Em dezembro	49$800	49$900

Vendas: 13.500 arrobas.

MERCADO — Estavel.

ALGODÃO EM S. PAULO (CONTRATO C)

Fechamento de ontem:

Algodão para entrega:

	Comp.	Vend.
Em abril	45$500	45$600
Em maio	46$500	46$800
Em junho	47$100	47$200
Em julho	47$500	47$700
Em agosto	48$300	48$600
Em setembro	48$900	49$000
Em outubro	49$000	49$100
Em novembro	49$500	49$700
Em dezembro	49$800	49$900

Vendas: 10.000 arrobas.

MERCADO — Estavel.

PREÇO DO DISPONIVEL:

Ontem:

Tipo 4	49$000 a 50$000
Tipo 5	47$000 a 48$000
Tipo 6	43$000 a 44$000

NOVA YORK, 30.

Abertura:

Amer. "Futures":

	Hoje	Ant.
para maio	19.45	19.40
para julho	19.57	19.54
para outubro	19.70	19.65
para dezembro	19.74	19.65
para janeiro 943	——	19.66
para março 943	19.83	19.75

MERCADO — Estavel.

Desde o fechamento anterior, alta de 3 a 9 pontos.

NOVA YORK, 30.

Intermediaria:

Amer. "Futures":

	Hoje	Ant.
para maio	19.41	19.40
para julho	19.52	19.54
para outubro	19.68	19.65
para dezembro	19.68	19.65
para janeiro 943	——	19.66
para março 943	19.77	19.75

MERCADO — Estavel.

Desde o fechamento anterior, alta de 1 a 3 e baixa de 2 pontos.

AÇUCAR

Funcionou ontem, esse mercado firme, com as cotações inalteradas e negocios moderados.

MOVIMENTO ESTATISTICO

Entradas, 5.038. Saidas, 6.328. Estoque, 41.847 sacos.

COTAÇÕES POR 10 QUILOS

Branco cristal	67$000 a 70$000
Demerara	58$000 a 60$000
Mascavo	53$000 a 54$000

AÇUCAR EM PERNAMBUCO

Posição do mercado: ontem, estavel; anterior, estavel.

PREÇOS POR 10 QUILOS

Usina de 1.ª, 62$000 e de 2.ª, ontem, não cotado; anterior, de 1.ª, 62$000; de 2.ª, não cotado.

Cristais: ontem, 54$000; anterior, 54$600. Demerara, ontem, 41$200; anterior, 41$200. Terceira. Sorte: ontem, 40$000; anterior, 40$000.

PREÇOS POR 15 QUILOS

Brutus secos: ontem, 6$500 a 6$800; anterior, 6$500 a 6$800.

Somenos: ontem, 9$500 a .. 10$000; anterior, 9$500 a 10$000.

Entradas:

Em sacos de 60 ks.	——	8.100
Desde o 1º de setembro p. p. em sacos de 60 ks.	3.833.400	3.833.400
Existencia:		
Em sacos de 60 ks.	1.465.600	1.491.400
Exportação:		
Rio	11.000	——
Santos	6.000	——
Norte do Brasil	6.000	——
Sul do Brasil	2.800	——
Total:	25.800	——

Mercado de Generos

O mercado de generos alimenticios esteve ontem, bastante trabalhado, porem, sem alteração nos preços. As entradas e saidas verificadas, foram de algum vulto, como se ve a seguir:

MOVIMENTO ESTATISTICO

Generos:	Entradas:	Saidas:
Feijão (scs)	8.232	2.358
Farinha (scs)	11.838	650
Arroz (scs)	10.160	4.630
Milho (scs)	669	105
Banha (cxs)	3.216	1.566
Xarque (vols)	809	——
Batatas (cxs)	6.770	——
Cebolas (cxs)	785	——
Manteiga (ks.)	7.503	——
Bacalhau (cxs)	——	——
Azeite (vols)	——	——

PAGAMENTOS DECLARADOS

DIVIDENDOS:

— Comp. E. de F. e Minas S. Jeronimo, desde já, 4$500 preferenciais, e 5$000 ordinarias.

— Sul América, Comp. Nacional de Seguros de Vida, desde já, 25$000.

— Sudeletro, S. A., dia 1.º de abril, 50$000 por ações preferenciais e 70$000, por ordinarias.

CONCORRENCIAS ANUNCIADAS

Dia 1 — Serviço de Administração da Prefeitura Municipal, para o fornecimento de material de escritorio e desenho.

MERCADO DE CACA'U

NOVA YORK, 30

Abertura	Hoje	Ant
em maio	8.66	8.66
em junho	8.71	8.71
em setembro	8.76	8.76
em outubro	8.76	8.76

Estado do mercado: hoje, calmo anterior, calmo.

CARNES VERDES

Matadouro de Santa Cruz

Matança geral: bovinos, 218; vitelos, 31; suinos, 10.

Preços: bovinos 1$950; vitelos, 2$; suinos, 3$800.

Matadouro de Nova Iguassu'

Matança geral: bovinos, 59; vitelos, 1; e suinos, nada.

Preços: bovinos 1$950; vitelos, 2$000; e suinos .... 3$800.

Matadouro de Mendes:

Matança geral: bovinos, 585; vitelos 52 e suinos, vitelos 2$; e suinos nada.

Matadouro da Penha:

Matança geral: bovinos, 205; vitelso, 25 e suinos, 15.

Preços: bovinos 1$950; vitelos, 2$ e suinos, 3$800.

Rejeições: — Bovinos: 514 quilos, e suinos, 1.

MOVIMENTO DO PORTO

VAPORES A SAIR BREVEMENTE

Para P. Alegre — Nacionais — "Butiá" "Itaberá", "Itapé", "Araranguá", "Ararú", "S. Pedro" "Farrapo" e "Jangadeiro".

— Para Recife — Nacionais — "Maceió", e "Itagiba".

— Para A. Branca — Nacionais — "Taqui" e "Tibagi".

— Para Florianopolis — Nacionais — "Ana" e "Carl Hoepcke".

— Para Laguna — Nacional — "Max".

— Para Itajai — Nacionais—"Palmares" e "Brandino".

— Para B. Aires — Argentino — "Aguila II".

— Para B. Aires — Sueco — "Hera".

— Para Bilbáu — Espanhol — "Cabo de Buena Esperanza".

— Para B. Aires — Espanhol — "Cabo de Hornos".

— Para Belem — Nacionais — "Itapé", "O. Pedro I", "Pará", "Cte. Riper", "Aratimbó" "Aratanha" e "Pirangi".

— Para Manáus — Nacionais — "Santos" e "Baependi".

— Para Aracaju' — Nacionais — "Cte. Alcidio" "Cte. Capela" "A. Benevolo" e "Apodi".

— Para Iguape — Nacional — "Asp. Nascimento".

— Para Aracati — Nacional — "Pirineus".

— Para São Luiz — Nacional — "Osorio".

— Para Santos — Nacionais — "Cte. Capela", "A. Benevolo" e "Asp. Nascimento".

— Para Leixões — Nacional — "Bagé".

— Para B. Aires — Nacional — "Felipe Camarão".

— Para Cabedelo — Nacionais — "Inconfidente" e "Carioca".

— Para Antonina — Nacionais — "Aragano" e "Apodi".

— Para B. Aires — Argentino — "Rio de La Plata".

Serviço Aereo

ESPERADOS

P. Alegre — Panair	31
São Paulo — Vasp	31
Assuncion — Panair	31
Recife — Panair	31
São Paulo — Vasp	31
Miami — Panair	31
Uberaba — Panair	31
São Paulo — Vasp	31
A SAIR	
P. Alegre — Panair	31
São Paulo — Vasp	31
B. Aires — Panair	31
São Paulo — Vasp	31
Uberaba — Panair	31
São Paulo — Vasp	31

Sociedade Anonima

ASSEMBLE'IAS GERAIS

Realizam-se hoje:

Construtora Dourado S. A. ás 11 horas, á avenida Almirante Barroso n. 81 10 andar sala 1007. (Ordinaria".

— **Cia Imobiliaria Guanabara S. A.**, ás 14 horas, á avenida Almirante Barroso 90 10º, andar sala 1007. (Ordinaria).

— **Edificio Vitoria, S. A.** ás 17 horas á rua Francisco de Sá, n. 5. (Ordinaria).

— **Distribuidora de Filmes Brasileiros, S. A.**, ás 14 horas, á rua Mexico n. 41. (Ordinaria).

— **Sudeletro, S. A.**, ás 15 horas á Av. Rio Branco ns. 67-74, 2º andar (Extraordinaria).

— **Companhia de Paraquedas Snoitlik do Brasil, S. A.**, ás 14 horas, á rua do Passeio ns. 48-54. (Ordinaria).

— **Bastos de Oliveira S. A. de Administração de Bens**, ás 15 horas, á avenida Rio Branco n. 114, 2º andar. (Ordinaria).

— **Companhia de Navegação Rio e Minas**, ás 15 horas, á avenida Rio Branco, n. 37-3º andar. (Ordinaria).

— **Aliança Cinematografica Brasileira**, ás 14 hs., á praça Getulio Vargas n. 2, 4º andar. (Extraordinaria).

— **Companhia Fabrica de Vidros e Cristais do Brasil "Esberard"**, ás 15 horas, á rua General Bruce n. 72. (Ordinaria).

— **Companhia Aliança Agricola**, ás 14 horas, á rua São Bento, n. 13 (Ordinaria).

— **Banco Hipotecario Lar Brasileiro, S. A. de Credito Real**, ás 14 horas á rua do Ouvidor, n. 90. (Extraordinaria).

— **Cia. Industrial Construtora do Rio de Janeiro**, ás 16 horas á rua Araujo Porto Alegre n. 70, sala 308. (Extraordinaria).

— **Escritorio Tecnico de Administração e Propaganda "Estad" S. A.**, ás 16 horas, á rua do Ouvidor n. 169 sala 112 (Extraordinaria).

— **Iemert S. A.**, ás 15 horas, á rua Frei Caneca 79-81. (Ordinaria).

— **Condoril E. Paint. S. A** ás 17 horas, avenida Barão de Tefé, 94. (Extraordinaria).

— **"Sul America Terrestres Maritimos e Acidentes", Companhia de Seguros**, ás 10.30 horas, á rua Buenos Aires, 29-37.(Extraordinaria).

— **Companhia Imobiliaria, Industrial e Construtora S. A.**, ás 15 horas, á avenida Rio Branco n. 108, 11º andar, sala 1.106. (Ordinaria).

— **Companhia Agricola e Industrial Magalhães**, ás 14 horas, á rua 1º de Março, n. 51, 3º andar. (Ordinaria).

— **Cia Geral de Melhoramentos no Maranhão**, ás 15 horas á rua 1º de Março n. 6 10º andar(Extraordinaria).

— **Estaleiros Cruzeiro do Sul, S. A.**, ás 14 horas a av. Rio Branco n. 26 A 15º andar. (Ordinaria).

— **Agencia de Representação Amendoeira, S. A.**, ás 11 horas, á avenida Rui

BELELÉU ESTREOU EM NOSSAS PISTAS AUSPICIOSAMENTE LEVANTANDO A ELIMINATORIA DA NOVA GERAÇÃO

O potro Beleléu fez anteontem uma auspiciosa estréia em nossas pistas.

Competindo com sete adversarios, entre os quais o debutante De Cujus, do qual se diziam maravilhas, o filho de Maranhão, aproveitando-se de todas as peripecias de carreiras, levou-os de vencida.

Beleléu não foi dos que sairam em melhores condições quando foi dada a partida da eliminatoria da nova geração, mas quando Perfidia, que vinha liderando a carreira desde o pulo, desgarrou na entrada da reta, o descendente de Romeira, colado junto á cerca interna, embarafustou-se por essa abertura e colocou-se á anca da ponteira. Imediatamente o pernambucano investiu contra a crioula do Haras Mondesir e pouco mais do meio do tiro direito subjugou-a, para atingir a meta com um corpo na frente de Perfidia.

Esta ultima correu bem e não fosse o desgarro no inicio da reta e talvez não amargasse agora o seu primeiro revés.

O "handicap" final marcou o reaparecimento dos nacionais Jaça e Taco, que enfrentaram os estrangeiros Atis, Lendario e Buena Pieza. Se aquela egua correu discretamente, terminando o prelio em terceiro lugar, o cavalo pernambucano decepcionou, não saindo nunca do ultimo posto.

Perfeita exibição produziu o cavalo Atis. O filho de Socorro permitiu que Buena Pieza liderasse a carreira, mas não deixou que a filha de Caliban fugisse muito.

Quando os animais iniciaram a reta final, Atis atacou a ponteira e, ato continuo, dominou-a. Lendario e Jaça tambem passaram pela Buena Pieza e sairam em perseguição ao novo lider.

Atis, entretanto, numa ação perfeita, conteve-os sem maiores esforços e com dois corpos na frente de Lendario veio atingir vitorioso a meta final.

1ª CARREIRA

62 Animais nacionais de 3 anos, sem mais de tres vitorias no país — Pesos da tabela — 1.600 metros — Premios: 10:000$, 2:000$ e 1:000$.

ELMO, masc., alazão, 3 anos, São Paulo, Taciturno e Globera, do sr. R. X. da Silveira, 55 ks., D. Ferreira 1º
Maconsito, 55 ks., L. Ben. 2º
Eli, 53 ks., R. Freitas .. 3º
Crecele, 53 ks., I. Souza .. 0

Ganho por três corpos, do 2º ao 3º três corpos.
Rateios: 22$000 em 1º; dupla (14) 43$000; placés: não houve.
Tempo: 104".
Total das apostas: 22:500$.
Criador: A. J. Peixoto Castro.
Tratador: Levi Ferreira.

RATEIOS EVENTUAIS

1 Elmo	405	22$000
2 Crecele	265	35$000
3 Eli	204	45$500
4 Maconsito	288	32$200
Total	1162	
12	293	29$700
13	217	40$100
14	202	43$000
23	98	88$500
24	178	48$800
34	100	87$000
Total	1088	

Mal foram alinhados os quatro unicos concorrentes á primeira carreira e quase imediatamente o "starter" acionou o aparelho.

Elmo foi o primeiro a partir, mas poucos metros depois do pulo Eli, desenvolvendo a sua habitual velocidade, por ele passou, o mesmo fazendo cem metros depois Crecele.

O filho de Taciturno firmou-se no terceiro posto, enquanto Maconsito encerrava o lote.

No meio da grande curva, Crecele investiu contra a lider e ao iniciar a reta sacou pescoço de vantagem sobre ela, ao passo que Elmo começava a progredir até que nas gerais dominou Eli. Imediatamente Elmo investiu contra Crecele e no meio do tiro direito subjugou-a.

Quando nos momentos finais do prelio, Maconsito se apresentou com muito vigor, Elmo conteve-o a três corpos e assim cruzou vitorioso a meta final.

2ª CARREIRA

163 Animais nacionais de 3 anos, sem vitoria no país — Pesos da tabela — 1.400 metros — Premios: 10:000$, 2:000$ e 1:000$.

ITACI, fem., alazão, 3 anos, Minas Gerais, Duplicate e With Sunday, do sr. Massilon Sabola, 53 ks., J. Morgado 1º
Esfinge, 53 ks., J. O. Silva 2º
Cairu', 55 ks., J. Zuniga. 3º
Raf, 55 ks., V. Cunha .. 0
Moleque, 55 ks., G. Costa. 0
Mascarado, 55 ks., I. Souza 0
Rodo, 55 ks., D. Ferreira. 0
Robusto, 55 ks., J. Mesq. 0
Garupa, 53 ks., C. Pereira. 0
Recita, 53 ks., L. Leight. 0
Niara, 53 ks., H. Soares. 0
Perau, 53 ks., A. Araujo. 0

Ganho por pescoço, do 2º ao 3º dois corpos.
Rateios: 71$200 em 1º; dupla (11) 76$900; placés: Itaci, 13$; Esfinge-Recita-Robusto, 19$300; Cairu' 19$300.
Tempo: 93 2/5.
Total das apostas: 84:780$.
Criador: Serv. da Remonta.
Tratador: Francisco Barroso.

RATEIOS EVENTUAIS

	(1 Itaci	182	71$200
1	(2 Raf	133	97$100
	(3 Moleque	61	212$400
	(4 Cairu'	387	33$400
2	(5 Perau	35	370$200
	(6 Niara	[illegible]	1:851$[illegible]
	(7 Rodo	203	69$000
3	(8 Mascarado	11	316$000
	(9 Garupa	34	118$900
1—10	Esfinge — Recita-Robusto	350	37$000
	Total	1620	
11		53	239$600
12		288	44$100
13		215	59$000
14		165	78$800
22		41	309$500
23		325	39$000
24		219	58$000
33		33	384$800
34		207	61$300
44		52	302$400
	Total	1558	

Esfinge, terrivelmente indocil na fita, atrazou algo a largada da segunda prova e foi mesmo a causadora de ser anulada uma largada por ter ficado parada.

Somente depois do toque da sirene conseguiu o "starter" alçar a fita, aliás em otima ocasião.

Itaci despontou, mas cerca de cem metros depois cedeu a vanguarda á Garupa, acomodando-se no segundo posto e deixando á sua retaguarda Esfinge e Cairu' que nessa ordem iniciaram a reta. Itaci logo carrega sobre a ponteira, dominando-a nas gerais.

Esfinge tambem subjugou Garupa e saiu ao encalço da filha de Duplicate. Itaci, porem, resistiu com denodo á essa carga e, conservando um pescoço de vantagem, atingiu em primeiro lugar a meta.

3ª CARREIRA

164 Animais nacionais de 2 anos, sem vitoria no país — pesos da tabela — 800 metros — Premios: 1:000$, 2:000$ e 1:000$.

BELELÉU, masc., castanho, 2 anos, Pernambuco, Maranhão e Romeira, do sr. Artur Lundgren, 54 quilos J. Canales 1º
Perfidia, 52 ks., R. Freitas 2º
Djedi, 54 ks., R. Olguin . 3º
Tetis, 53 ks., I. Souza 0
De Cujus, 54 ks., J. Zun.. 0
Balona, 52 ks., J. Mesq.. 0
Talumina, 52 ks., J. O. Silva 0
Estrela Cadente, 52 ks., S. Batista 0

Não correu Celini.
Ganho por dois corpos, do 2º ao 3º meio corpo.
Rateios: 250$400 em 1º; dupla (24) 35$600; placés: Beleléu, 159$400; Perfidia, 72$200.
Tempo: 49 2/5.
Total das apostas: 48:820$.
Criador: F. J. Lundgren.
Tratador: Eulogio Morgado.

RATEIOS EVENTUAIS

1—1	Tetis-Talumina	289	59$700
	(2 Perfidia	267	64$700
2	(3 E. Cadente	37	467$000
	(4 Balona	111	155$600
3	(5 Celini	Nc.	
	(6 Beleléu	69	250$400
4	(7 De Cujus-Djedi	1387	12$700
	Total	2160	
11		18	1:117$3
12		96	209$500
13		75	268$100
14		842	23$800
22		10	2:011$2
23		27	744$800
24		561	35$600
34		258	77$900
44		624	32$200
	Total	2514	

Talumina, Balona e Tetis dificultaram a saida da terceira prova.

Somente depois de uma partida anulada, em virtude de De Cujus e Tetis ficarem parados e, em seguida ao toque da sirene, conseguiu o "starter" acionar o aparelho, pulando os oito potros mais ou menos na mesma linha.

Perfidia veio gradativamente se destacando, mas ao iniciar a reta desgarrou algo, do que se aproveitou Beleléu, para, junto á cerca interna, aparecer á sua anca.

Nas gerais, o filho de Maranhão dominou Perfidia e fugindo dois corpos dessa filha de Bambu veio a cruzar firme a méta final.

4ª CARREIRA

165 Animais nacionais de 3 anos, sem mais de uma vitoria no país — Pesos da tabela — 1.200 metros — Premios: 10:000$, 2:000$ e 1:000$.

DIAGORAS, masc., alazão, 3 anos, Pernambuco, Denbight e Deau, do sr. F. J. Lundgren, 55 ks., J. Canales 1º
Embuá, 55 ks., L. Benitez. 2º
Nada Mais, 55 ks., R. Rod. 3º
Dopada, 53 ks., C. Pereira. 0
Dina, 53 ks., A. Araujo .. 0
Star Bright, 55 ks., J. Silva 0
Palinodia, 54 ks., G. Costa 0
Carapau, 55 ks., H. Soares 0
Arisca, 53 ks., J. Zuniga. 0
Peão, 55 ks., D. Ferreira . 0

Ganho por meio corpo, do 2º ao 3º dois corpos.
Rateios: 14$300 em 1º; dupla (11) 26$300; placés: Diagoras, 12$200; Embuá, 15$100, Nada Mais, 22$200.
Tempo: 78".
Total das apostas: 69:270$.
Criador: O proprietario.
Tratador: Eulogio Morgado.

RATEIOS EVENTUAIS

	(1 Diagoras	1536	14$300
1	(2 Arisca	110	187$700
	(3 N. Mais	158	139$900
2	(4 Dina	83	316$700
	(5 Peão	112	234$700
3	(6 S. Bright	112	234$700
	(7 Palinodia	187	140$500
	(8 Carapau	166	158$300
4	(9 Dopada	158	166$300
	(10 Embuá	213	123$100
	Total	7280	
11		208	52$300
12		391	61$800
13		752	32$700
14		961	26$300
22		32	792$700
23		191	132$800
24		69	422$500
33		68	373$000
34		183	138$600
44		222	114$200
	Total	3171	

Em seguida á partida falsa, porque Dina ficára parada, o "starter" suspendeu a fita, não sem que antes houvesse tocado a sirene.

Colocada junto á cerca interna, Dopada foi a primeira a surgir, mas imediatamente Embuá por ela passou, o mesmo fazendo mais adeante Palinodia e Diagoras. Este ultimo continuou a progredir e no inicio do tiro direito já se encontrava no segundo posto.

Em seguida o neto de Phalaris investiu contra o lider subjugando-o nas gerais. Embora batido, Embuá reacionou e continuou a oferecer seria resistencia ao filho de Diau.

Mas, no final, Diagoras conseguiu fugir meio corpo ao seu incansavel perseguidor e com essa pequena vantagem ganhou a prova.

Atis Ganhou o Melhor Handicap

5ª CARREIRA

166 Animais nacionais de 3 anos, sem mais de duas vitorias no país — Pesos da tabela — 1.400 metros — Premios: 10:000$, 2:000$ e 1:000$.

CHECKER, masc., castanho, 3 anos, São Paulo, Trinidad e Xire, do sr. L. Paula Machado, 55 ks., J. Zuniga 1º
Ojamba, 53 ks., O. Reichle 2º
Tupan, 55 ks., J. O. Silva. 3º
A. Iris, 55 ks., I. Souza . 0
Spitfire, 55 ks., V. Andrade 0
Ballerine, 53 ks., S. Batista 0
Mildora, 53 ks., J. Canales 0

Ganho por dois corpos, do 2º ao 3º, um corpo.
Rateios: 13$300 em 1º; dupla (13) 38$000; placés: Checker, 12$400; Ojamba, 36$100.
Tempo: 90 3/5.
Total das apostas: 76:590$.
Criador: o proprietario.
Tratador: Ernani Freitas.

RATEIOS EVENTUAIS

1—1	Checker	2196	13$300
	(2 Spitfire	315	85$200
2	(3 A. Iris	400	73$500
	(4 Tupan	295	99$600
3	(5 Ojamba	143	205$500
	(6 Balerine	142	207$000
4	(7 Mildora	154	199$900
	Total	3675	
12		1728	17$200
13		783	38$000
14		510	58$400
22		100	292$200
23		253	116$300
24		186	160$200
33		33	903$200
34		116	256$900
44		13	2:292$9
	Total	3726	

Mal foram alinhados os concorrentes á quinta prova e imediatamente o "starter" suspendeu a fita em momento apenas regular.

Tupan saiu com ligeira vantagem sobre Ojamba, mas cincoenta metros depois essa egua relegou-o a um plano secundario. Na altura dos 1.200 metros Tupan deixou passar tambem Checker, enquanto Arco Iris, Balerine e Mildora encerravam o lote. Checker acompanhou a lider até a entrada da reta, quando contra ela investiu.

Ojamba, todavia, resistiu com vigor á essa atropelada e só se entregou ao jugo do seu rival nas imediações do disco final, quando Checker livrou dois corpos sobre Ojamba.

6ª CARREIRA

167 Animais nacionais de 5 anos, de 3 a 5 vitorias no país — Pesos da tabela, com descarga e sobrecarga — 1.400 metros — Premios: 6:000$, ... 1:200$ e 600$.

MARAUNA, fem., castanho, 5 anos, Paraná, Picuman e Solidez, do sr. José Fonseca, 52 ks., O. Serra ... 1º
Ambar, 54 ks., R. Rod.. 2º
Itacuati, 56 ks., J. Canales 3º
Palhaço, 58 ks., C. Brito. 0
Malisana, 48 ks., H. Soares 0
Azaléia, 56 ks., V. Andrade 0
Pereira, 50 ks., C. Pereira. 0
Mulata, 48 ks., R. Urbina 0
Iuste, 54 ks., S. Batista... 0
Neguinho, 58 ks., L. Mesz. 0

Ganho por dois corpos, do 2º ao 3º varios corpos.
Rateios: 55$800 em 1º; dupla (13) 54$600; placés: Marauna 11$800; Ambar, 12$200, Itacuati, 12$100.
Tempo: 91 1/5.
Total das apostas: 51:160$.
Criador: Carlos Dietzsch.
Tratador: Euclides F. Silva.

RATEIOS EVENTUAIS

	(1 Marauna	616	55$800
1	(2 Azaléia	212	142$100
	(3 Itacuati	1202	28$600
2	(4 Mulata	286	120$200
	(5 Ambar	1241	27$700
3	(6 Palhaço	118	291$500
	(7 Malisana	166	207$000
	(8 Pereira	81	424$600
4	(9 Neguinho	315	109$200
	(10 Iuste	33	1:012$4
	Total	4300	
11		116	294$800
12		1012	33$800
13		621	54$600
14		176	195$100
22		195	139$000
23		1058	27$100
24		263	100$000
33		208	134$400
34		333	108$700
44		39	877$100
	Total		

Marauna, como sempre, dificultou algo a largada da sexta prova. Afinal o "starter" apanhou um otimo momento e alçou a fita.

Pereira apareceu á testa do pelotão, mas cem metros depois deixou passar Itacuati, que por sua vez cedeu a liderança da carreira á Marauna.

Uma vez na frente, a filha de Picuman jámais foi incomodada e contendo sem grandes esforços a atropelada final de Ambar transpôs firme a méta em primeiro lugar.

7ª CARREIRA

168 Animais nacionais de 4 anos, de 3 a 5 vitorias no país — Pesos da tabela, com descarga e sobrecarga — 1.500 metros — Premios: 6:000$, ... 1:200$ e 600$.

GUAJIRU' masc., tordilho 4 anos, Pernambuco, Eagle Rock e Maxima do sr. Benjamin Vargas, 50 ks., S. Batista 1º
Zoroastro, 54 ks., J. Can. 2º
Quasimodo 50 ks., J. Mesq. 3º
Conduru' 58 ks., J. Zuniga 0
Aventureiro, 54 ks., V. Cunha 0
Tipoia, 50 ks., A. Artur . 0
Cedro 51 ks., L. Benitez. 0
G. Senor, 54 ks., D. Fer... 0

Ganho por varios corpos, do 2º ao 3º um corpo.
Rateios: 29$200 em 1º; dupla (12) [illegible]; placés: Quasimodo-Guajiru, 18$100; Zoroastro, 13$900.
Tempo: 97 3/5.
Total das apostas: 81:170$.
Criador: F. J. Lundgren.
Tratador: Cabino Rodrigues.

RATEIOS EVENTUAIS

1—1	Quasimodo-Guajiru'	617	49$200
	(2 Zoroastro	1065	29$900
2	(3 G. Senor	379	84$100
	(4 Conduru'	916	34$500
3	(5 Aventureiro	445	71$600
4—6	Cedro-Tipoia	533	59$800
	Total	3985	
11		85	361$800
12		492	62$500
13		441	69$200
14		131	234$800
22		351	87$600
23		1393	22$000
24		304	101$100
33		344	89$[illegible]
34		268	107$500
44		15	2:050$6
	Total	3845	

Partida muito rapida e dada em momento preciso. Guajiru' escapuliu na deanteira seguido a principio de Quasimodo e cem metros depois de Aventureiro.

Sempre com ação facil, Guajiru' cumpriu na vanguarda todo o percurso e resistindo no começo do prelio, á perseguição de Aventureiro, e em toda a reta á atropelada final de Zoroastro; veio a cruzar facilmente a méta com varios corpos na frente desse pernambucano.

8ª CARREIRA

169 Animais de qualquer país — Handicap — 1.500 metros — Premios: 6:000$, 1:200$ e 600$.

BOLIDO, masc., castanho 4 anos, São Paulo, Trinidad e Zaga, do sr. L. Paula Machado, 53 ks., J. Zuniga 1º
Aspasie, 52 ks., R. Olguin 2º
Cadenera, 54 ks., I. Souza. 3º
Aratau 56 ks., D. Fer. .. 0
Musical, 52 ks., C. Pereira. 0
Louisiania, 52 ks., R. Freitas 0
Platão, 51 ks., A. Brito ... 0
D. Estela, 54 ks., H. Soares 0
Bienvenue, 50 ks., R. Urb. 0
Bandolin, 49 ks., A. Neves 0

Ganho por pescoço, do 2º ao 3º varios corpos.
Rateios: 14$900 em 1º; dupla (11) 81$500; placés: Aspasie-Bolido, 12$500.
Tempo: 97 3/5.
Total das apostas: 114:690$.
Criador: O proprietario.
Tratador: Ernani Freitas.

RATEIOS EVENTUAIS

1—1	Aspasie-Bolido	2110	14$900
2—2	Platão-Bienvenue	468	102$800
	(3 Musical	558	86$200
3	(4 Louisiania-Bandolin	571	84$800
	(5 Aratau'	425	113$100
4	(6 D. Estela-Cadenera	784	61$300
	Total	6015	
11		459	81$500
12		674	59$100
13		862	45$200
14		1889	21$000
22		27	1:476$1
23		133	299$700
24		191	208$600
33		118	221$400
34		119	95$100
44		180	337$700
	Total	4952	

Partida rapida e igual para todos os concorrentes.

Aspasie escapuliu na dianteira da carreira seguido a principio de Bienvenue e mais adeante de D. Estela, enquanto Bolido no meio da grande curva se firmava no terceiro posto.

Continuando a progredir, Bolido no inicio da reta subjugou D. Estela e seguiu a sua companheira Aspasie até ás Pelouses [illegible], em cuja altura a dominou.

E destacando-se um pescoço, o filho de Trinidad atingiu vitorioso o disco.

9ª CARREIRA

170 Animais de qualquer país — Handicap — 1.600 metros — Premios: 8:000$, 1:600$ e 800$.

ATIS, masc., zaino, 4 anos, Uruguai, Socorro e Pleropus, do sr. J. B. Leitão de Souza, 49 s., J. Zuniga 1º
Lendario, 49 s., J. Mesq... 2º
Jaça, 56 s., V. Andrade .. 3º
B. Pieza, 56 ks., R. Ben.. 0
Taco, 55 ks., H. Sorase .. 0

Ganho por dois corpos, do 2º ao 3º três corpos.
Rateios: 48$600 em 1º; dupla (14) 87$600; placés: Atis, ... 34$600; Lendario, 25$900.
Tempo: 105.
Total das apostas: 122:570$.
Importador: O. G. Camisa.
Tratador: Juvenal Vieira.
Total geral das Apostas ... 668:800$000.
Total geral dos Concursos: . 142:800$000.
Pista de grama (a terceira prova) e de areia (as demais): leves.

RATEIOS EVENTUAIS

1—1	B. Pieza	2353	21$300
2—2	Atis	1047	48$600
3—3	Taco	1674	30$400
	(4 Lendario	935	53$300
4	(5 Jaca	341	149$100
	Total	6370	
12		1127	45$400
13		2179	23$000
14		850	60$200
23		733	69$800
24		584	87$600
34		776	65$900
44		151	33$900
	Total	6400	

Ainda que inquietos na fita, Taco e Jaca não chegaram a atrazar demasiadamente a largada da ultima prova.

Buena Pieza surgiu na deanteira seguida nos primeiros metros de Lendario e cem metros depois de Atis, enquanto Jaca e Taco encerravam o lote.

Atis seguiu calmamente a lider e no começo da reta final subjugou-a.

Lendario e Jaca tambem passaram pela filha de Caliban e sairam em perseguição ao lider, mas Atis não se deixou alcançar e mantendo dois corpos na frente daquele cavalo ganhou a méta.

* * *

OS RESULTADOS DOS CONCURSOS

Os concursos ante-ontem promovidos pelo Jockey Club Brasileiro tiveram os seguintes resultados:

BOLO SIMPLES
33 ganhadores, com 6 pontos — Rateio: 404$000.

BOLO DUPLO
1 ganhador, com 14 pontos — Rateio: 10:912$000.

BETTING JOCKEY CLUB
31 ganhadores — Rateio .... 217$000

BETTING ITAMARATI
316 ganhadores — Rateio .. 126$000.

BETTING DUPLO
23 ganhadores — Rateio .... 1:776$000.

* * *

As Transferencias No Stud Book

Foram feitas ontem no Stud Book Brasileiro as seguintes transferencias de propriedade:

NAPOLITANO (Rosaberri e Florentina), do nome do sr. Simão C. Harari para o do sr. Jacó Mandéo.

TAFETA' (Violator e Nevada), do nome do sr. Joaquim E. Rodrigues para o do sr. Adolfo Konder.

SHIRLEY TEMPLE, do nome da sra. d. Filomena para o do sr. Adolfo Konder.

* * *

Ilustres Visitantes Ao Hospital Miguel Couto

Não há muito tomou posse da direção do Hospital Miguel Couto, o dr. Durval Viana, um dos mais lidimos representantes de nossa jovem geração de grandes médicos.

Ontem, pela manhã, o utilissimo nosocomio recebeu a visita do sr. Osvaldo Aranha, ministro do Exterior, acompanhado dos srs. major Carneiro de Mendonça, drs. Peixoto de Castro, Manuel Mendes Campos, Carlos Palhares, Paulo Machado, Ciro Aranha e outros.

Recebidos pelo respectivo diretor o ministro Osvaldo Aranha visitou todas as dependencias daquele Departamento da Prefeitura, tendo palavras de elogio á ordem e higiene ali verificados.

* * *

Um Engano Na Chamada do Classico "Jockey Club de Montevidéu"

Tendo havido um engano na publicação das provas classicas no Premio Jockey Club de Montevidéu, a Comissão de Corridas avisa que a chamada certa é a seguinte: 2.400 metros — 20:000$000. Para animais nacionais e estrangeiros entrados no país há mais de um ano, de 3 anos e mais idade, que não tenham ganho mais de .... 120:000$000 em premios no país — Pesos da tabela — sobrecarga de um quilo por parcela de 10:000$000 ou fração ganha acima de 70:000$000, descarga de um quilo por parcela de .. 10:000$000 ou fração ganha abaixo de 60:000$000, em premios no país.

Resolve prorrogar assim até ás 17 horas do próximo dia 6 as inscrições para esta prova.

Intenso Nervosismo Em Torno do Classico "Paul Maugé"

O treinador Ernani de Freitas mostrando o seu cronografo ao chanceler Osvaldo Aranha, diante do sr. Francisco Eduardo de Paula Machado, Zuniga e o dr. Durval Viana assistem aos saltos aritméticos do conhecido treinador que pretende demonstrar que Dolguruci trabalhou em 62...

O classico Paul Maugé é a coqueluche da semana entre os homens de turf.

A manhã de ontem no Hipodromo Brasileiro deu-nos uma prova do nervosismo reinante não somente entre os carreiristas, mas tambem entre os criadores. Até a comissão de corridas estava inquieta.

Ali madrugou o sr. Osvaldo Aranha, carreirista consumado ao qual nada escapa. Quando chegou o sr. Peixoto de Castro, o chanceller já estava na tribuna de binoculo em riste.

E foi sob as lentes do seu binoculo que alguns potrinhos concorrentes ao Maugé, trabalharam para a importante prova que é como um "vestibular" para a obtenção da lauréa de "crack", entre nacionais.

O primeiro a pisar o gramado foi Royal, ex-Franco, o filho de Royal Dancer engoliu a distancia em 59 3/5.

Nessa altura o ministro Osvaldo Aranha sorria satisfeito.

Mais tarde Dolgruki tambem, abordou o quilometro ao lado de outro animal da coudelaria e o tempo para uns foi menor de 60 e para outros, (os do stud) excedeu de 61. A verdade talvez esteja no meio termo.

Marota fez um bom exercicio. Sem ser exigida marcou 60. Otimo. Houve nessa ocasião quem coçasse o queixo e sussurrasse trio...

Por fim correu a noticia que Osvaldo Feijó pagára o exercicio do seu Ark Royal. Ninguem mais quis sair do hipodromo. A noticia era empolgante, pois como é sabido o filho de Royal Dancer de propriedade do sr. Aragão é em São Paulo, o "record horse" dos 800 metros.

Tarde, já fora dos seus habitos, deante dos "mironi", Osvaldo Feijó leva pela redea o seu pensionista, até o ponto de partida. A assistencia fremiu. E Ark Royal saiu a passo... A passo passou os 2.400 Fez a reta e abordou a curva. Havia esperança de largar na reta oposta. O filho de Tila porem continuou a passo um pouco mais acelerado e terminou o seu percurso.

Decepcionante!

Mestre Osvaldo Feijó já havia dias antes trabalhado Ark Royal na areia. E o potrinho marcára 42 em 700 metros. Não era preciso por mais na curta e para o Paul Maugé bastava aquele passeio na grama. Trabalhando-o ontem seria excessivo.

Dr. José de Albuquerque
DOENÇAS SEXUAIS DO HOMEM
R. ROSARIO 172 DE 1 A's 7

Dr. Water B. Moreira
Molestias de senhoras, partos e operações
Res.: AV. JULIO FURTADO, 215 - Apt.º 201
Tel. 38-6025

TAQUIGRAFOS
OBTEM BONS EMPREGOS
CURSO PRATICO E EFICIENTE
Rua 7 de Setembro n. 65 — 7.º andar

DOENÇAS ANO RETAIS E DOS INTESTINOS
DR. LAURO BORGES
RODRIGO SILVA, 14-1.º
TEL. 42-9531

Patente de Invenção N. 26.691

Momsen & Harris, Agente Oficial da Propriedade Industrial, estabelecida á praça Mauá, n. 7, 16º, nesta cidade encarrega-se de promover o emprego de "Aperfeiçoamentos em processo para extrair e refinar glicerides e produtos deles resultantes", privilegiados pela patente supra, expedida de propriedade de Pittsburgh Plate Glass Company.

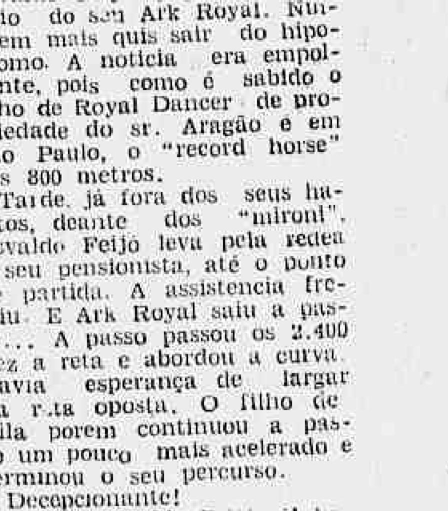

NÚMERO AVULSO
300 RÉIS

Diario Carioca

EDIÇÃO DE HOJE
12 Páginas

ANO XV — RIO DE JANEIRO — TERÇA-FEIRA, 31 DE MARÇO DE 1942 — N. 4.229

A GUERRA E AS VOZES DO ALEM

FAC-SIMILE DA MENSAGEM DE FOCH, ESTIGMATIZANDO OS TRAIDORES DA FRANÇA

NA PISTA DOS ESPIÕES!

Diligenciais Policiais Para a Captura dos Passageiros do Automovel Misterioso, Que Jogaram ao Mar Poderosa Estação de Radio-Emissora

De Fabricação Alemã o Aparelho En contrado Nas Pedras da Avenida Ni emeyer --- Um Detalhe Curioso --- Desvenda-se Aos Poucos a Trama da Espionagem Nazista No Brasil

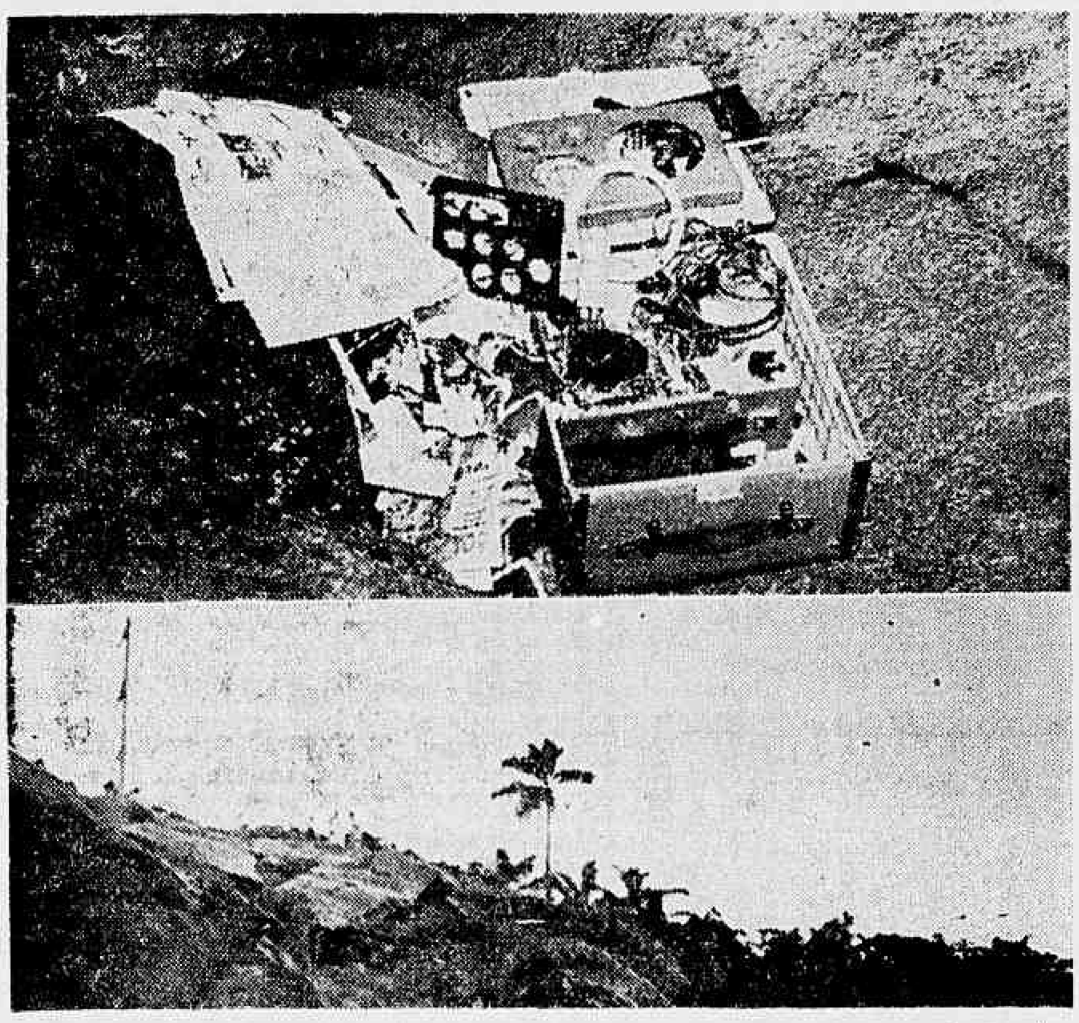

EM CIMA: O novo aparelho apreendido pela Policia, no proprio local em que foi encontrado, entre exemplares de revistas alemãs. EM BAIXO: Aspecto da enorme barreira de pedra, na avenida Niemeyer, onde os espiões jogaram o aparelho

Coroadas de pleno exito, as primeiras diligencias da Policia com referencia aos agentes germanicos, as nossas autoridades, orientadas pelo major Filinto Muller, continuam desenvolvendo amplas atividades no sentido de localizar outros fócos de espionagem.

A ação da policia tem sido decisiva recrudescendo, dia a dia, a rigorosa fiscalização em torno dos elementos estrangeiros.

Assim é que, alem das importantes diligencias realizadas para a prisão e apreensão dos aparelhos usados por Cristensen, de Kempter, de Elemmer Nagge e de Rodolfo Einhor a policia acaba de realizar mais uma sensacional apreensão de outra potente estação emissora, a qual vinha, naturalmente, servindo para a transmissão de mensagens diretas para os paises do Eixo.

DESORIENTADOS COM A AÇÃO DA POLICIA

A Policia tem motivos e razões para acreditar que, com a apreensão do material e aparelhos utilizados pelos referidos agentes, já se encontra completamente desarticulada a vasta rede de espionagem, em nossa capital.

Já se pode afirmar, com segurança que Cristensen, Kempter, Nagge e Einhor eram os principais "cabeças" do nucleo coordenador de noticias e mensagens para a Alemanha.

Todavia, a policia não descansa e não se dá por satisfeita com os felizes resultados de suas primeiras diligencias.

Prossegue, perseverante, em sua ação com o objetivo de localizar outras estações porventura existentes.

Em face, aliás, da ação firme e pronta da policia e que todos os elementos que trabalhavam ativamente em nossa capital, já se encontram desorientados, procurando, os que ainda se encontram em liberdade apagar, por todos os meios, os vestigios de sua ação e colocar-se a salvo de qualquer suspeitas.

UM AUTOMOVEL MISTERIOSO

Na madrugada de sabado, um automovel misterioso apareceu á Avenida Niemeyer.

Ao chegar em frente de uma imensa barreira, que vai dar ao mar parou.

Já eram quase cinco horas — e a manhã já vinha surgindo.

As pessoas que estavam no automovel, desceram, olharam em torno, e não viram ninguem.

Observaram bem o local, e, verificando que o mesmo era apropriado iniciaram rapidamente a ação. Abriram a mala do automovel e tiraram dela uma caixa e dois caixotes.

Ato incontinenti, fizeram rolar os tres grandes volumes pela pedreira abaixo.

Logo em seguida tomaram o automovel, cujo motor continuou em movimento e desapareceram do local.

A POLICIA EM AÇÃO

Os passageiros do automovel misterioso se deram, naturalmente, por satisfeitos.

Enquanto o automovel deixava, veloz, a Avenida Niemeyer, iam, naturalmente, pensando que, de uma vez por todas, estariam livres de qualquer suspeita.

Os volumes rolaram pela pedreira e se foram perder no mar. E não foram importunados. Todavia, mesmo aquela hora, a policia estava vigilante e atenta.

Se é certo que não poude desde logo deter os passageiros do automovel misterioso nem por isso deixou de ter conhecimento imediato e detalhado do fato, pondo-se em ação.

Os passageiros do carro misterioso se enganavam: eles não foram importunados, mas foram vistos e observados ao longe...

APREENDIDA MAIS UMA ESTAÇÃO DE RADIO

Deste modo, alguns minutos apos a ocorrencia, já devidamente orientada pelos seus agentes, a policia chegava ao local.

Vencendo dificuldades e auxiliados por pescadores, os policiais deram rigorosa busca, não só na pedreira, como ainda no mar, vindo apos pacientes esforços, localizar um dos volumes atirados do alto daquela avenida: era uma outra poderosa estação de radio...

Prosseguindo a busca, a policia veio a encontrar tambem espalhadas entre as pedras, varios exemplares de revistas de propaganda alemã.

CARACTERISTICOS DA ESTAÇÃO

A apreensão desta estação constitue, sem duvida, mais um trabalho relevante de nossa policia.

Levada imediatamente a exame, os tecnicos da policia chegaram á conclusão de que se tratava de um receptor portatil de ondas longas e curtas, marca Radione (alemã), que funcionava por intermedio não só de eletricidade, como tambem de baterias.

O aparelho possuia dispositivo destinado a transformar-se em emissor.

Devido á quéda que levou, o funcionamento do aparelho se tornou impossivel, uma vez que ficaram inutilizados os jogos de bobinas, as valvulas, a lampada do dial, etc.

INVESTIGAÇÕES DA POLICIA

Enquanto os tecnicos examinavam, na Policia Central, o aparelho aprendido, um grupo de investigadores, desenvolvia, no local, novos esforços para identificar, com precisão, o carro misterioso.

Foram ouvidos varios pescadores e pessoas outras, podendo adiantar-se que a policia se encontra em bôa pista.

DETALHE CURIOSO

Como foi revelado, a maior parte dos aparelhos apreendidos em poder de Cristensen, Kempter Nagge e Einhor, é de fabricação americana.

No entanto, o novo aparelho em poder da policia é de fabricação alemã.

Quem o utilizava? Agentes germanicos? Italianos? Japoneses? E' cedo para qualquer afirmação positiva. A policia está agindo — e dentro em breve, segundo se espera, tudo será devidamente esclarecido.

De qualquer forma a apreensão de mais este aparelho, nas circunstancias referidas, demonstra que as nossas autoridades continuam vigilantes, assim como comprova que os agentes estrangeiros se encontram, na realidade desorientados, renunciando mesmo a tarefa de continuar agindo em beneficio dos interesses de seus paises.

E' o que se depreende, claramente, do gesto dos passageiros do automovel misterioso.

Novo Exercicio de Defesa Passiva Anti-Aerea Em Recife

Alem da Capital, Mais Três Cidades Pernambucanas Ficarão Sob o "Black-Out"

RECIFE, 29 (A. N.) — Está marcado para a primeira quinzena de abril proximo o segundo exercicio de defesa passiva anti-aerea nesta capital. Desta vez o "blackout" abrangerá Recife, Olinda, Jaboatão e Paulista. Os oficiais designados pelo comando da Região para organizarem os exercicios fizeram sentir em seus relatorios ao general Mascarenhas de Morais que aquelas cidades deviam, agora, tambem participar do "blackout" por serem otimos pontos de referencia para o inimigo. E' que todas elas iluminadas indicavam, com precisão, a posição de Recife. Os referidos oficiais fizeram ainda constar nos seus relatorios que, no primeiro exercicio, os sinos das igrejas deram, para o sinal de alarma, as mesmas pancadas convencionadas para o sinal de "já passou o perigo".

Para melhor se aparelhar, esta Região Militar já encomendou sirenes proprias para coloca-las no centro da cidade e nos bairros donde deverão partir os sinais para defesa da população contra ataques aereos.

Prosseguiremos Amanhã Na Publicação das Sensacionais Mensagens Psicografadas Pela Medium Maria de Lourdes

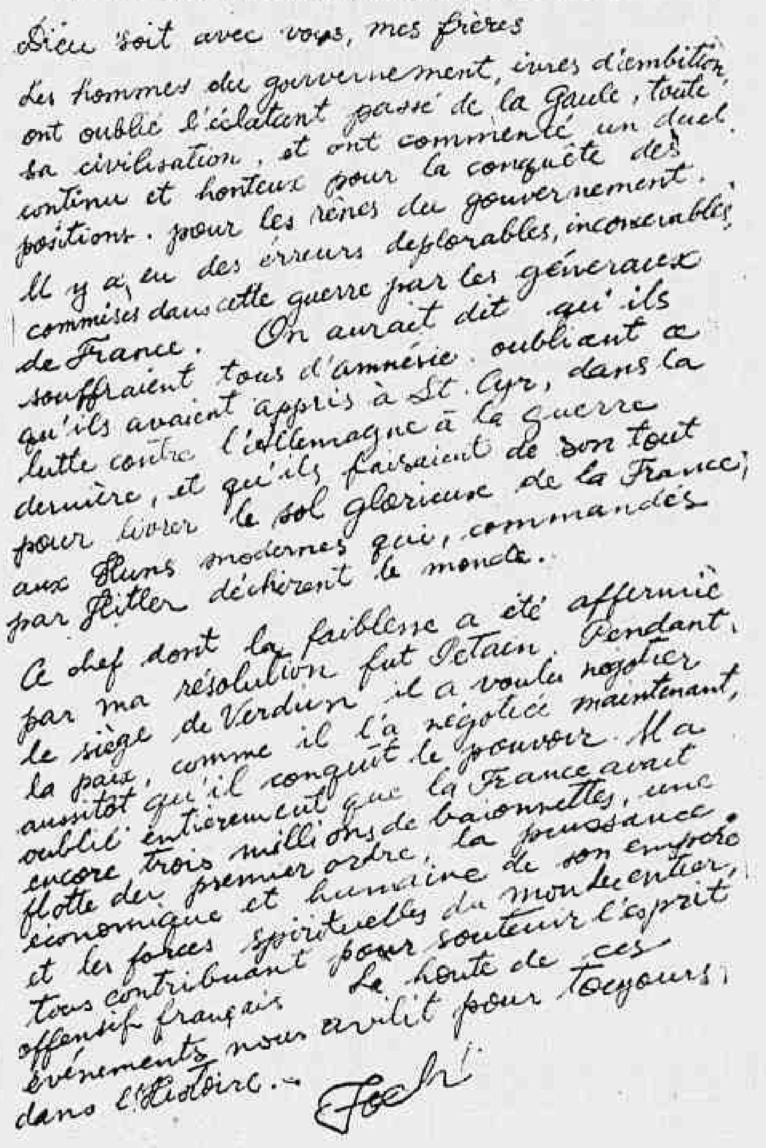
Dieu soit avec vous, mes frères
Les hommes du gouvernement, ivres d'ambition ont oublié l'éclatant passé de la Gaule, toute sa civilisation, et ont commencé un duel continu et honteux pour la conquête des positions, pour les rênes du gouvernement.
Il y a eu des erreurs deplorables, inconcevables commises dans cette guerre par les généraux de France. On aurait dit qu'ils souffraient tous d'amnésie, oubliant ce qu'ils avaient appris à St. Cyr, dans la lutte contre l'Allemagne à la guerre dernière, et qu'ils faisaient de son tout pour livrer le sol glorieux de la France aux Huns modernes qui, commandés par Hitler déchirent le monde.
...
Le chef dont la faiblesse a été affermie par ma résolution fut Petain. Pendant le siège de Verdun il a voulu negocier la paix, comme il l'a negocié maintenant, aussitôt qu'il conquit le pouvoir. Il a oublié entièrement que la France avait encore trois millions de baionnettes, une flotte de premier ordre, la puissance économique et humaine de son empire entier, et les forces spirituelles du monde entier, tous contribuant pour soutenir l'esprit offensif français. La honte de ces événements nous avilit pour toujours dans l'Histoire. — Foch

Aí temos o "fac-simile" de dois trechos — o principio e o fim — de uma das mensagens atribuidas a grandes figuras da guerra passada, cujas traduções têm sido publicadas pelo DIARIO CARIOCA. Trata-se da sensacional mensagem de Foch, que já estampamos na nossa edição do dia 24. Nota-se o perfeito francês em que está redigida. O mesmo sucede com Wilson, que é vasada em inglês puro e cujo "fac-simile" publicaremos a seguir. Em nossa edição de amanhã transcreveremos outras comunicações recebidas por Maria de Lourdes.

Organizado Em Washington o Conselho de Guerra no Pacifico

Quais São os Seus Representantes

WASHINGTON, 30 (Reuters) — As personalidades presentes á primeira reunião do novo conselho do Pacifico foram o sr. Evatt, novo ministro da Australia em Washington; sr. Nash, ministro da Nova Zelandia; sr. Loudon, representante da Holanda; sr. Iv Scong, representante da China; visconde de Halifax, embaixador da Grã-Bretanha; sr. Humphrey Hume Wrong, conselheiro da Legação do Canadá e o presidente Roosevelt representando os Estados Unidos.

Anunciando a creação do conselho do Pacifico, o presidente Roosevelt disse: "E' imperativo que todas as nações unidas, agora ativamente interessadas no conflito do Pacifico, considerem em comum os assuntos politicos relativos a outros esforços comuns da guerra. Uma guerra efetiva pode ser unicamente promovida com a completa cooperação e entendimento de todas as nações interessadas. O novo conselho estará em intimo contacto com o organismo similar de Londres".

Destruida Pelo Fogo uma Casa de Residencia

Os Prejuizos São Maiores Que o Valor do Seguro --- As Consequencias de Um Lamentavel Esquecimento --- Um Acidente Com Um Auto Socorro do Corpo de Bombeiros

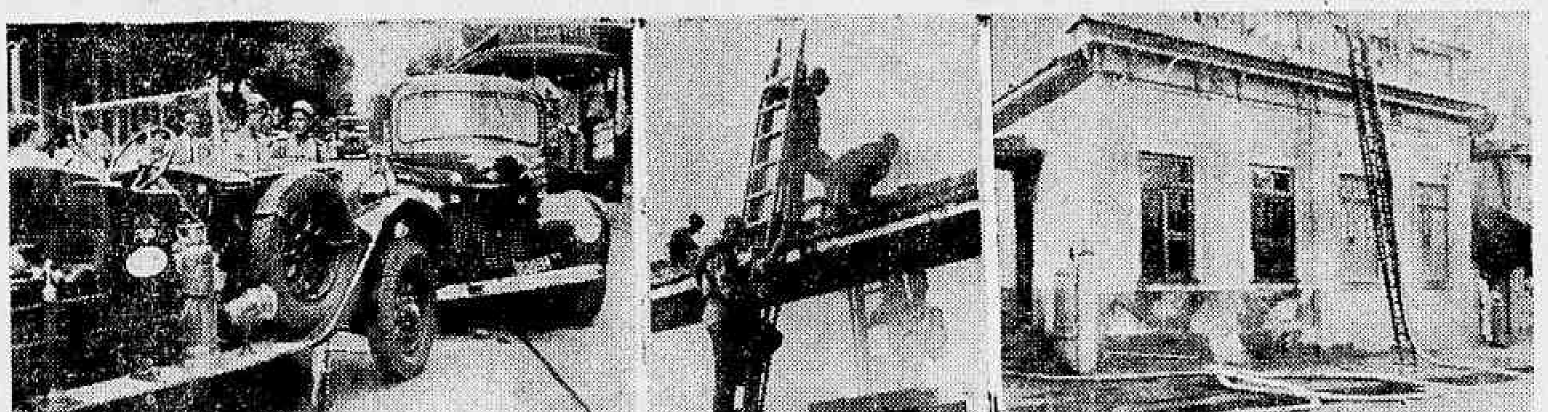

O carro do corpo de Bombeiros no local em que se chocou com outro veiculo, os soldados do fogo em ação e um aspecto do predio incendiado

Ontem á tarde verificou-se no predio n. 96 da rua Barão de Iguatemi um grande incendio que o destruiu inteiramente, deixando seus moradores, uma numerosa familia, sem uma muda de roupa siquer.

Residia ali o sr. Vitorio Ferrey Moreira que sobrealugava a sala da frente a uma senhora, d. Elisa Silva Rocha.

O INCENDIO

D. Elisa, ontem á tarde, saiu para visitar pessoas de suas relações. Antes para passar algumas peças de seu vestiario ligou o ferro clétrico esquecendo de interromper a corrente.

Mais tarde o ferro em brasa fez com que se inflamassem peças de roupa que lhe estavam proximo, daí se comunicando aos moveis e á toda casa que, apezar dos esforços dos bombeiros, ficou reduzida ás paredes de arrimo.

Os bombeiros que conseguiram isolar o predio vizinho do perigo do incendio foram comandados pelo sargento Malaquias, estando as manobras de agua a cargo dos primeiros tenentes Valdemar e Orlando.

O policiamento foi feito por soldados da Policia Militar e por guardas-civis sob orientação do 1.º fiscal Inácio Domingos da Silva que tomou todas as providencias para esclarecimento do caso, detendo os moradores do predio.

Nossa reportagem ouviu ainda no local o sr. Vitorino Moreira que se lamentava dos prejuizos totais que não estão, absolutamente, compensados pelo valor do seguro que atinge somente a 30 contos.

UM ACIDENTE COM O CARRO DE MANOBRAS

O carro de manobras A. R. 6 do Corpo de Bombeiros dirigido pelo soldado motorista Edgar Barbosa Dantas, quando saia da rua do Matoso para entrar na rua Hadok Lobo chocou-se com o auto transporte n. 36.144, dirigido pelo motorista Candido José da Silva.

Os dois veiculos ficaram bastante danificados. A policia do 15.º distrito tomou conhecimento dos dois fatos e instaurou os competentes inqueritos.

Atropelado e morto por automovel

O menor Ilamir, branco, brasileiro, de 9 anos de idade, filho de Abgail de tal, residente á rua Minervina numero 155 casa II, quanto tentava atravessar, ontem, á tarde, a rua Machado Coelho, em frente ao predio numero 124 foi atropelado pelo automovel particular numero 25.188, que trafegava com excessiva velocidade.

A vitima, que sofreu esmagamento do cranio, teve morte instantanea.

Cientificado do fato, esteve no local o comissario de serviço na delegacia do 11º distrito policial que, após o exame pericial, providenciou a remoção do corpo para o necroterio do Instituto Medico Legal.

A Moore McComarck não encerrará suas atividades

Este jornal já teve ensejo de desmentir, baseado em informações autorizadas, a noticia propalada sobre a suspensão das atividades da Moore Mc Cormack (Navegação) S. A. no Brasil. Tratava-se, como ficou logo evidenciado, de um simples equivoco, pois conforme nos revelou nosso informante, aquela empresa de navegação estava até ativando seus serviços.

Hoje, confirmando nossas noticias, a Moore McCormack faz inserir em nosso jornal um anuncio, que representa a palavra oficial da Cia., sobre o assunto.